



Centro de Estudios  
**CESOP**  
Sociales y de Opinión Pública

**NÚM.**  
**19**

# **PULSO CIUDADANO**

## **(indicadores selectos de opinión pública)**

**Diciembre de 2005**

Este documento está disponible en: [www.diputados.gob.mx/cesop](http://www.diputados.gob.mx/cesop)



# PRESENTACIÓN

**E**l objetivo de este documento es ofrecer a los señores Diputados y al personal técnico de esta Cámara los indicadores de opinión ciudadana más recientes sobre temas de la agenda legislativa y del acontecer social, político y económico nacional. El propósito es enriquecer el debate legislativo al documentar las prioridades y demandas de los ciudadanos. Sólo se incluyen datos de empresas o instituciones reconocidas por el rigor metodológico y confiabilidad de sus encuestas.

La información no es generada por el CESOP, sino por las instituciones y agencias encuestadoras que, en cada caso, se citan como fuente.

A través de **Pulso ciudadano**, el CESOP da a conocer el acervo documental que, sobre estos temas, está disponible en el área de Opinión Pública de este Centro de Estudios y en la página de internet:

[www.diputados.gob.mx/cesop/pulso\\_ciudadano.htm](http://www.diputados.gob.mx/cesop/pulso_ciudadano.htm)

# INDICE

Este trabajo contiene indicadores de opinión sobre:

<b>Resumen ejecutivo</b> .....	7
<b>1. Evaluación de la economía</b>	
Percepción de la situación económica .....	12
<b>2. Seguridad pública y justicia</b>	
Percepción de la inseguridad.....	16
<b>3. Evaluación del Poder Ejecutivo</b>	
Evaluación presidencial.....	34
Conflicto México-Venezuela.....	41
Desastres naturales.....	45
<b>4. Evaluación de las instituciones</b>	
Confianza en instituciones.....	47
Campañas políticas y su financiamiento.....	50
<b>5. Cultura del ahorro en México</b>	
Servicios bancarios en México.....	54

# INDICE

<b>6. Cultura política</b>	
Informe Latinobarómetro 2005.....	59
Discriminación racial en México.....	67
Voto de mexicanos en el extranjero .....	68
<b>7. Percepción sobre la violencia intrafamiliar</b>	
Violencia familiar.....	70
<b>8 Temas relevantes de la coyuntura política</b>	
Renuncia de Arturo Montiel a la precampaña del PRI a la presidencia.....	72
Gripe Aviar.....	74
Difusión de nuevos videos con imágenes de supuestos actos de corrupción.....	75
Caso Carmen Segura, castigo por desvío de recursos.....	77
<b>Vitrina metodológica.....</b>	<b>78</b>
<b>Temas publicados en números anteriores.....</b>	<b>84</b>

# RESUMEN EJECUTIVO

### **Se detiene la tendencia positiva sobre la situación económica**

- Una encuesta de BGC, Ulises Beltrán y Asociados, indica que al iniciar el sexto año de gobierno del Presidente Fox la percepción sobre la situación económica del país se encuentra dividida.
- 37 por ciento de los entrevistados piensa que la situación económica del país es “mejor”, en tanto que 36 por ciento de la población tiene una opinión negativa.
- Respecto del futuro de la economía, 49 por ciento de la población considera que estará “mejor” el próximo año y disminuye la opinión contraria, con 35 por ciento (ver páginas 12 a 14).

### **Percepción sobre la inseguridad**

- De acuerdo con una encuesta de Parametría, la percepción de la sociedad sobre la muerte del secretario de Seguridad Pública Federal, Ramón Martín Huerta, y la liberación del entrenador del equipo de fútbol Cruz Azul, Rubén Omar Romano, ha sido diferente.
- La opinión de la población sobre la muerte de Ramón Martín Huerta se divide; aunque las autoridades han determinado que la muerte del funcionario ocurrió en un accidente provocado por un error humano, 42 por ciento no cree la versión oficial y piensa que la caída del helicóptero en que viajaba el secretario fue derribado intencionalmente, en tanto que 40 por ciento considera creíble que la muerte del Secretario de Seguridad Pública fue un accidente aéreo (ver página 17).

## RESUMEN EJECUTIVO

- Por otra parte, la Tercera Encuesta Nacional sobre Inseguridad ENSI-3, presentada por el Instituto Ciudadano de Estudios sobre la Inseguridad A. C. (ICESI) arroja los siguientes datos:
- Da a conocer la magnitud de la criminalidad en el país, las experiencias de las víctimas de la delincuencia y la percepción de la inseguridad.
- Baja California y el Distrito Federal son las entidades con el mayor número de víctimas de inseguridad con 20 y 19 por ciento respectivamente. Le sigue el Estado de México con 15 por ciento y Sonora, con 14 por ciento. Chiapas es la entidad con más baja incidencia; 3 por ciento.
- El robo ocupa 73 por ciento del total de la delincuencia; 29 por ciento de la población ha sido víctima en la calle, 18 por ciento en su casa y 11 por ciento registra perjuicios de accesorios y autopartes.
- Ocho de cada diez habitantes han modificado sus hábitos a causa de la inseguridad.
- 59 por ciento de la población se siente insegura en el transporte público; 54 por ciento en la calle, 50 por ciento en las carreteras y 48 por ciento en los mercados (ver páginas 18 a 32).

### **Aprobación de la gestión del Presidente Vicente Fox**

- De acuerdo con tres encuestas políticas en México, al cumplirse cinco años de gobierno, los mexicanos aprueban la forma como Vicente Fox desempeña su puesto de presidente; el nivel de aprobación alcanzó 63 por ciento en promedio; 68 por ciento de acuerdo con el estudio de *El Universal*, 62 por ciento, según el estudio de *Reforma* y 61 por ciento en el estudio presentado por *Consulta Mitofsky*.



## RESUMEN EJECUTIVO

Un cuarto estudio realizado por BGC, Ulises Beltrán y Asociados, ubica este nivel de aprobación en 69 por ciento.

- Como calificación a la gestión presidencial, los mexicanos otorgan un 6.9 en las encuestas de *Reforma* y *El Universal*, y un 6.8 en *Consulta Mitofsky*, cifra similar a la de 2001. Con este resultado, el promedio actual de aprobación al presidente es el mayor en cuatro años (ver páginas 34 a 39).

### **Postura frente al conflicto México-Venezuela**

- La encuesta de María de las Heras, publicada en el periódico *Milenio Diario*, destaca lo siguiente: Vicente Fox es quien ha conseguido ganar la batalla frente a su homólogo venezolano. La mayoría piensa que el conflicto ha sido responsabilidad de Hugo Chávez, además siete de cada diez opina que Chávez lo ha manejado muy mal, contra tres que opinan lo mismo respecto al manejo por parte del gobierno de México (ver páginas 41 a 43)

### **Percepción sobre las campañas políticas**

- Una encuesta de *El Universal* señala que 80 por ciento de la población considera excesivo el gasto que los partidos políticos realizan en campañas electorales, mientras que 10 por ciento que opina que es adecuado.
- Ante la percepción sobre los gastos de campaña, 34 por ciento opinó estar dispuesto a votar por el partido y candidato que gaste menos del dinero que recibe (ver páginas 50 a 52).

### Percepción ciudadana sobre los servicios bancarios en México

- De acuerdo con una encuesta de *Consulta Mitofsky*, los servicios bancarios más utilizados por los mexicanos son las cuentas de ahorro, seguidas de la tarjetas de crédito y las cuentas de cheques.
- 41 por ciento de la población que tiene estudios universitarios posee una tarjeta de crédito, en cambio, entre los que estudiaron hasta primaria el porcentaje alcanza 4 por ciento (ver páginas 54 a 57).

### Discriminación en México

- 41 por ciento de la población mexicana considera que el color de la piel influye en el trato que reciben las personas. En el Distrito Federal esta cifra aumenta a 51 por ciento.
- En el nivel nacional, 11 por ciento señaló haber vivido personalmente actos de discriminación como resultado del color de su piel. En el Distrito Federal esta proporción es de 16 por ciento (ver página 67).

### Voto de los mexicanos en el extranjero

- Una encuesta de *Parametría* señala que en agosto de 2005 únicamente 37 por ciento de la población estaba enterada de que los mexicanos residentes en el extranjero podrán votar por carta, en tanto que 51 por ciento no sabía nada al respecto (ver página 68).

# EVALUACIÓN DE LA ECONOMÍA

# PERCEPCIÓN SOBRE LA SITUACIÓN ECONÓMICA

## Situación económica del país

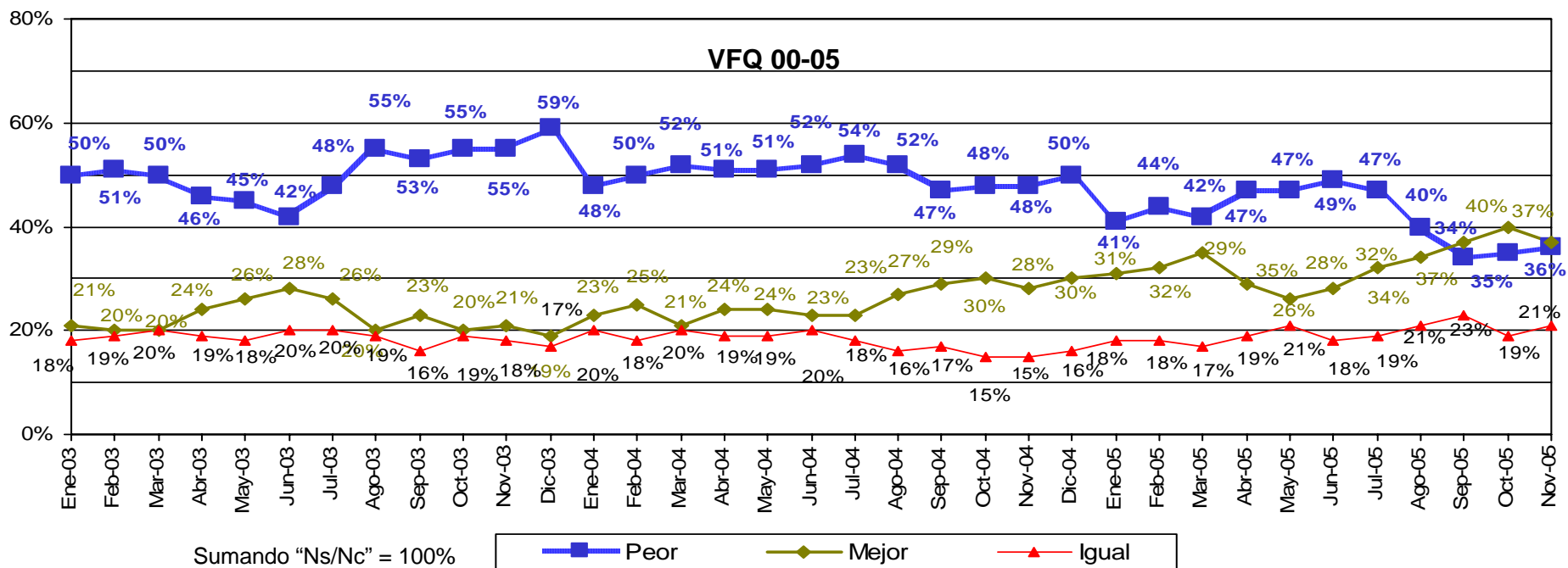

• AL CONCLUIR EL MES DE NOVIEMBRE SE DETUVO LA TENDENCIA POSITIVA OBSERVADA EN LOS MESES RECIENTES EN EL PORCENTAJE DE PERSONAS QUE PERCIEN QUE LA SITUACIÓN DE LA ECONOMÍA SE ENCUENTRA MEJOR. LA POBLACIÓN SE ENCUENTRA EN ESTE MOMENTO DIVIDIDA ENTRE AQUELLAS PERSONAS QUE SOSTIENEN QUE LA SITUACIÓN ECONÓMICA DEL PAÍS ES MEJOR (37%) Y AQUELLAS QUE TIENEN UNA OPINIÓN NEGATIVA DE LA MISMA (36%). NO OBSTANTE, ESTA PERCEPCIÓN SE MANTIENE EN LOS NIVELES MÁS ALTOS DEL SEXENIO. LA FALTA DE EMPLEO, LA INFLACIÓN, EL MAL GOBIERNO Y LA CRISIS ECONÓMICA, SON LOS FACTORES MENCIONADOS POR QUIENES CONSIDERAN PEOR LA SITUACIÓN ECONÓMICA.

Telefónica Nacional  
 4, 7, 16 y 21 de noviembre de 2005

Fuente: BGC, Ulises Beltrán y Asocs., *Acontecer Nacional y Opinión Pública*, noviembre de 2005.

# PERCEPCIÓN SOBRE LA SITUACIÓN ECONÓMICA

¿Y cómo cree usted que estará la situación económica del país dentro de un año, mejor o peor?

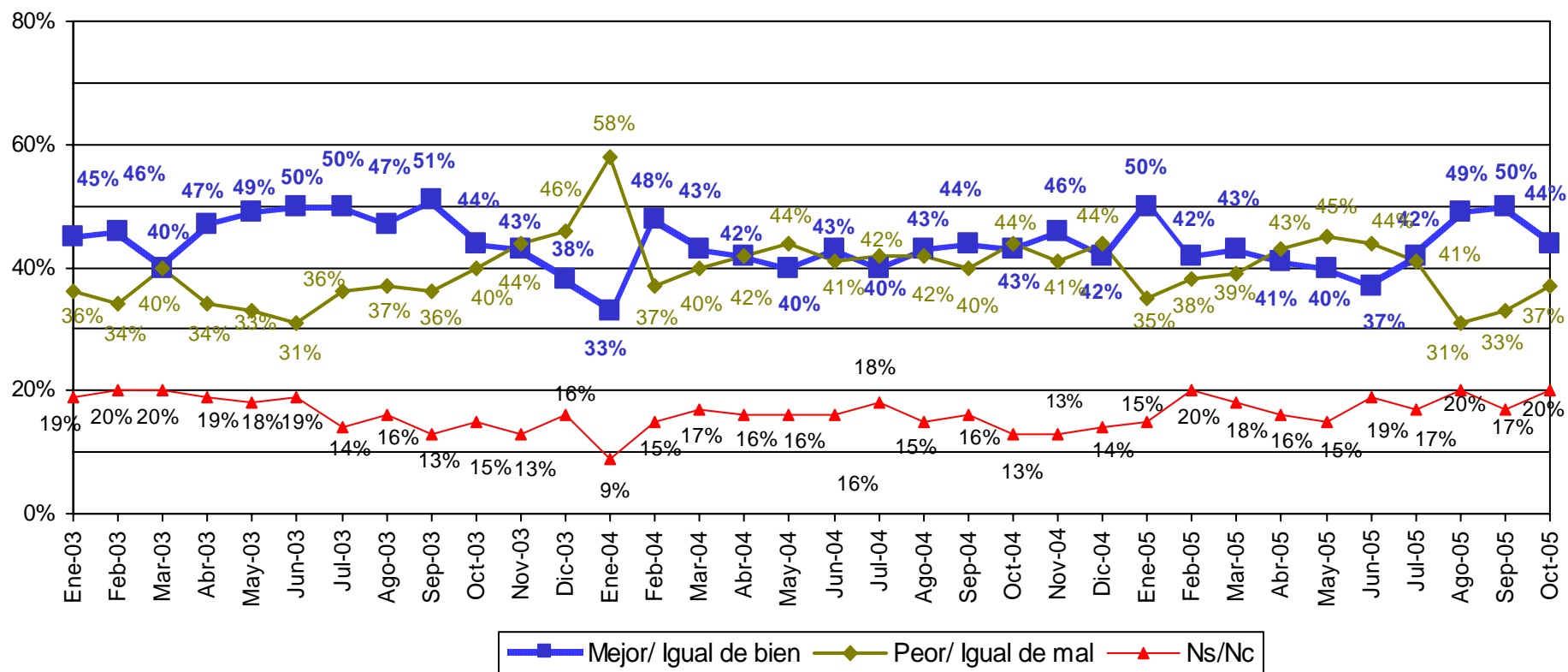

Telefónica Nacional  
 5, 13, 18 y 26 de octubre de 2005

Fuente: BGC, Ulises Beltrán y Asocs., *Acontecer Nacional* y *Opinión Pública*, octubre de 2005.

# PERCEPCIÓN SOBRE LA SITUACIÓN ECONÓMICA

¿Qué se acerca más a lo que usted piensa...?

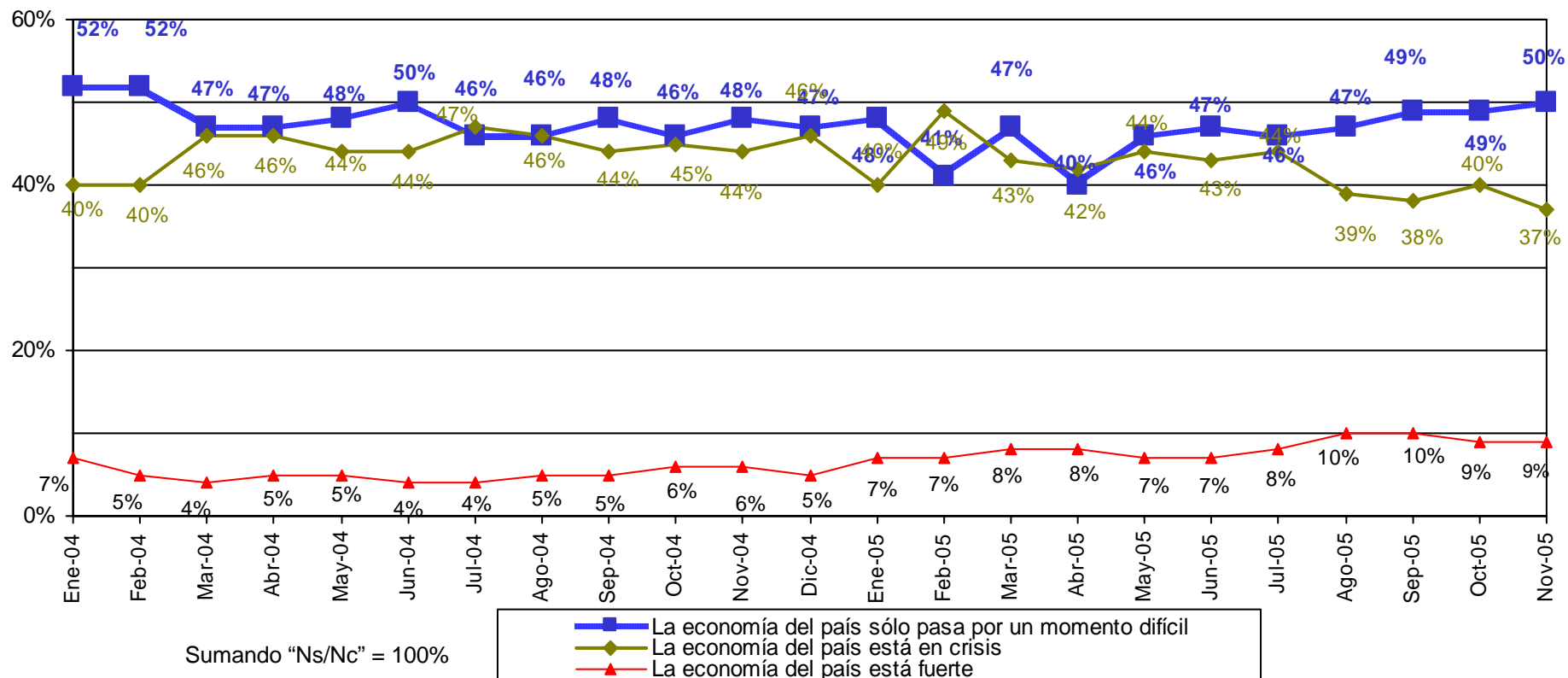

Telefónica  
 Nacional  
 5 de  
 diciembre de 2005

Fuente: BGC, Ulises Beltrán y Asocs., *Acontecer Nacional y Opinión Pública*, noviembre de 2005.

# **SEGURIDAD PÚBLICA Y JUSTICIA**

## PERCEPCIÓN DE LA INSEGURIDAD

*¿Usted se enteró o no de la muerte del Secretario de Seguridad Pública, Ramón Martín Huerta, al caerse el helicóptero en el que viajaba?*

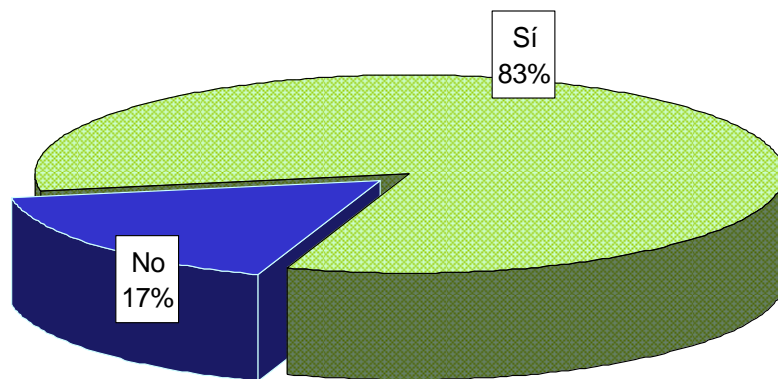

*¿Usted se enteró o no del rescate del director técnico del Cruz Azul, Rubén Omar Romano?*

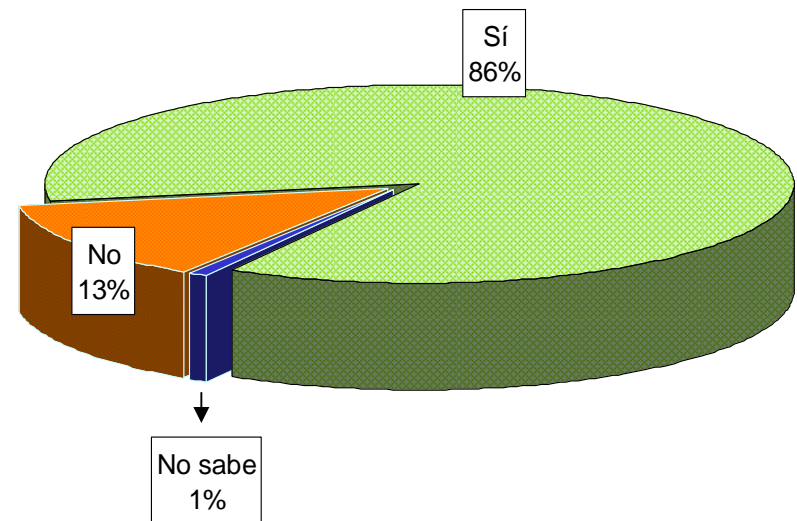

Fuente: Parametría, *Carta Paramétrica*, 24 noviembre de 2005.

Vivienda  
Nacional  
14-18 de octubre de 2005



## PERCEPCIÓN DE LA INSEGURIDAD

**Algunas personas creen que la muerte del Secretario de Seguridad Pública Ramón Martín Huerta fue un accidente aéreo, otras personas creen que su muerte se debió a que el helicóptero donde viajaba fue derribado intencionalmente, ¿Usted que opina?**

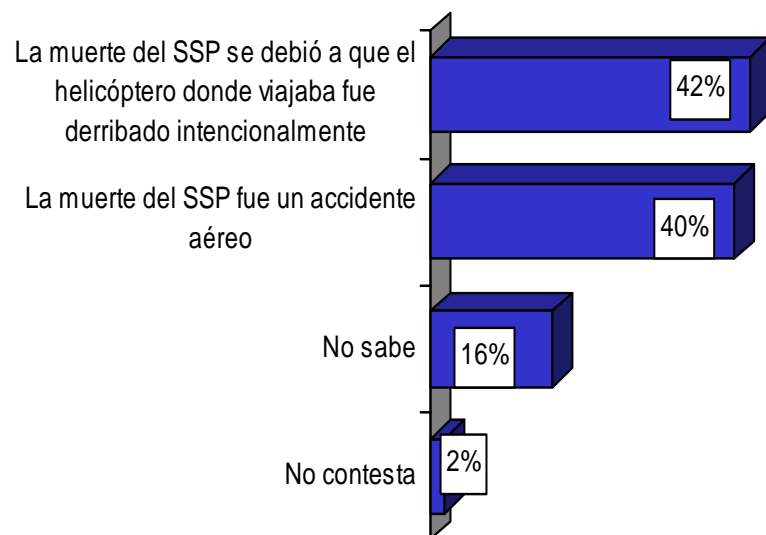

**A partir del rescate del Director Técnico del Cruz Azul Rubén Omar Romano, ¿su confianza en las instituciones de seguridad del país ha aumentado, ha disminuido o ha permanecido igual?**

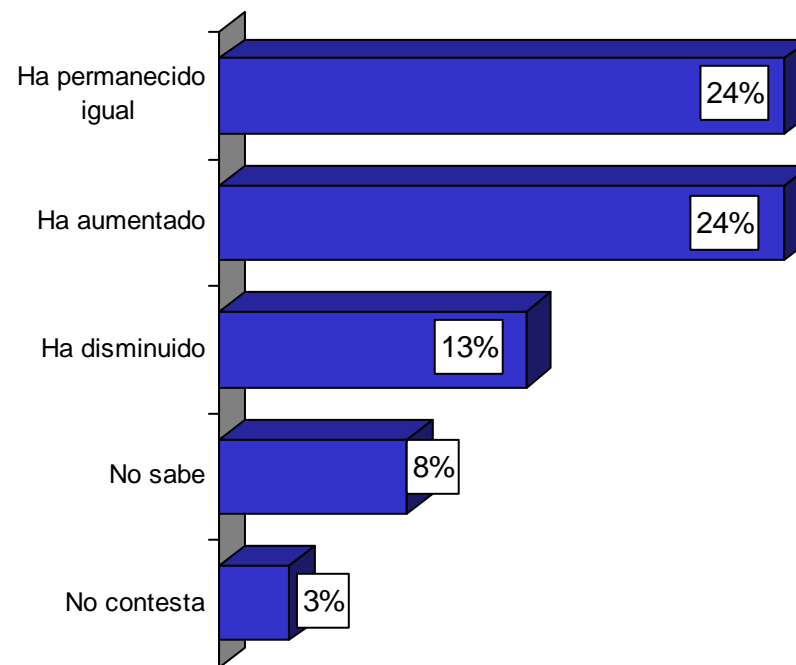

Fuente: Parametría, Carta Paramétrica, 24 noviembre de 2005.

Vivienda  
Nacional  
14-18 de octubre de 2005

# PERCEPCIÓN DE LA INSEGURIDAD

## ¿Durante 2004 fue víctima de delito?

\*11 por ciento de cada 100 personas fueron víctimas de la delincuencia durante 2004

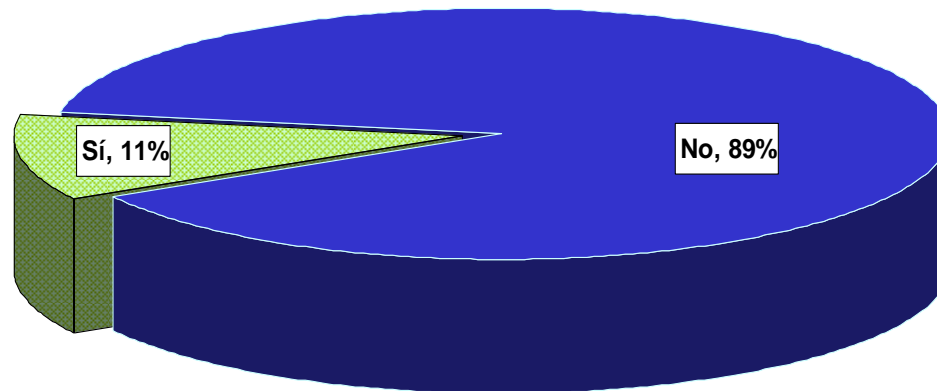

(\* ) 11% es la prevalencia delictiva y se refiere al número de víctimas

**Fuente:** Instituto Ciudadano de Estudios sobre la Inseguridad, ICESI, *Tercera Encuesta Nacional sobre Inseguridad 2005 ( ENSI-3)*, septiembre de 2005. En [www.icesi.org.mx](http://www.icesi.org.mx)

Vivienda  
Nacional  
14 de febrero al 13 de  
marzo de 2005

# PERCEPCIÓN DE LA INSEGURIDAD

**Baja California y el Distrito Federal tuvieron el mayor número de víctimas: dos de cada 10 personas. Les sigue el Estado de México con 15 por ciento**

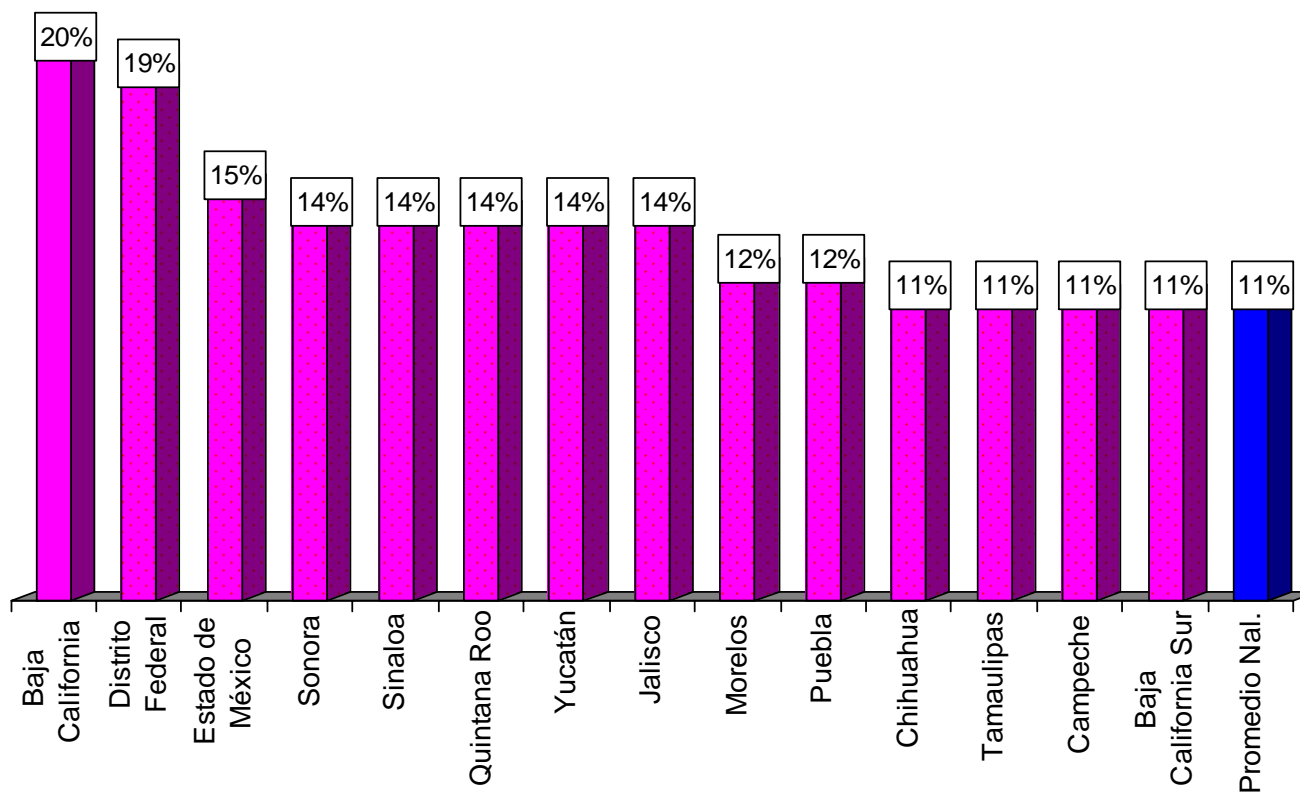

\* Sobre la población de 18 años o más

**Fuente:** Instituto Ciudadano de Estudios sobre la Inseguridad, ICESI, *Tercera Encuesta Nacional sobre Inseguridad 2005 (ENSI-3)*, septiembre de 2005. En [www.icesi.org.mx](http://www.icesi.org.mx)

Vivienda  
Nacional  
14 de febrero al 13 de  
marzo de 2005

# PERCEPCIÓN DE LA INSEGURIDAD

**Baja California y el Distrito Federal tuvieron el mayor número de víctimas: dos de cada 10 personas. Les sigue el Estado de México con 15 por ciento**

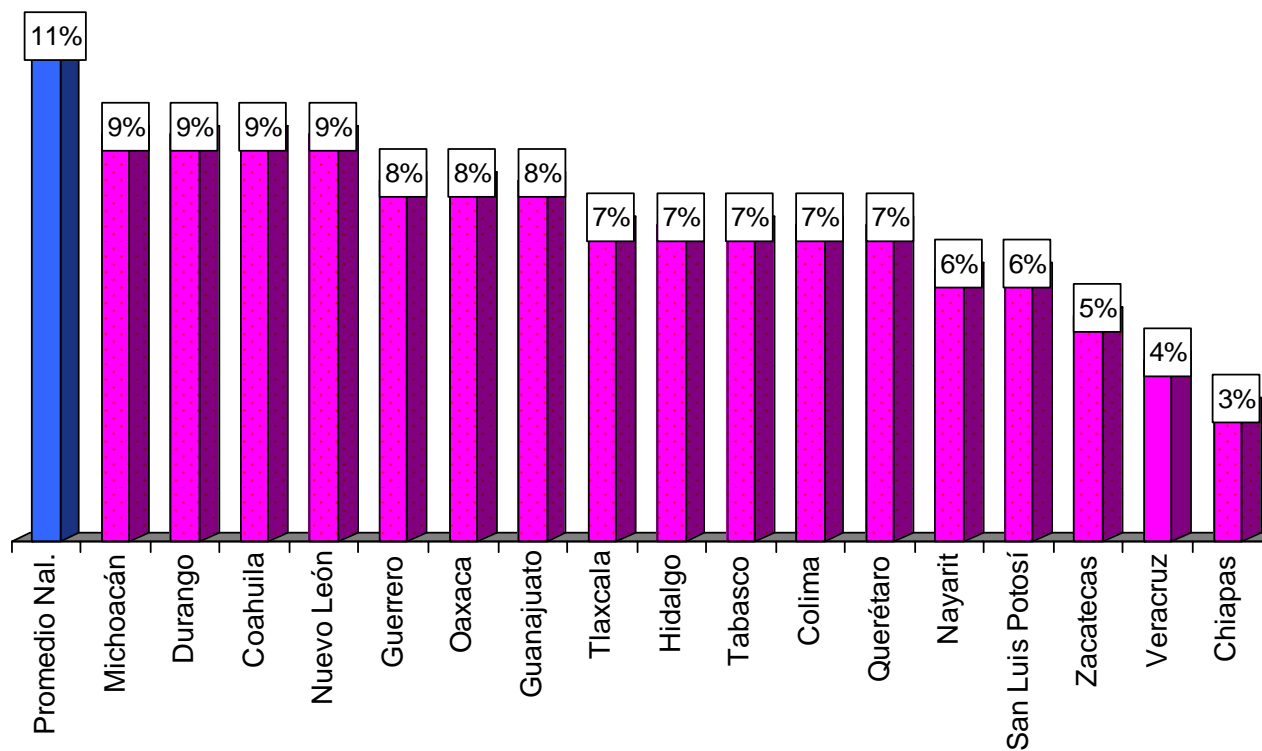

Continuación

Sobre la población de 18 años o más

**Fuente:** Instituto Ciudadano de Estudios sobre la Inseguridad, ICESI, *Tercera Encuesta Nacional sobre Inseguridad 2005 ( ENSI-3)*, septiembre de 2005. En [www.icesi.org.mx](http://www.icesi.org.mx)

Vivienda  
Nacional  
14 de febrero al 13 de  
marzo de 2005

# PERCEPCIÓN DE LA INSEGURIDAD

## ¿De cuáles delitos fue víctima?

El robo ocupa 73% del total de la delincuencia

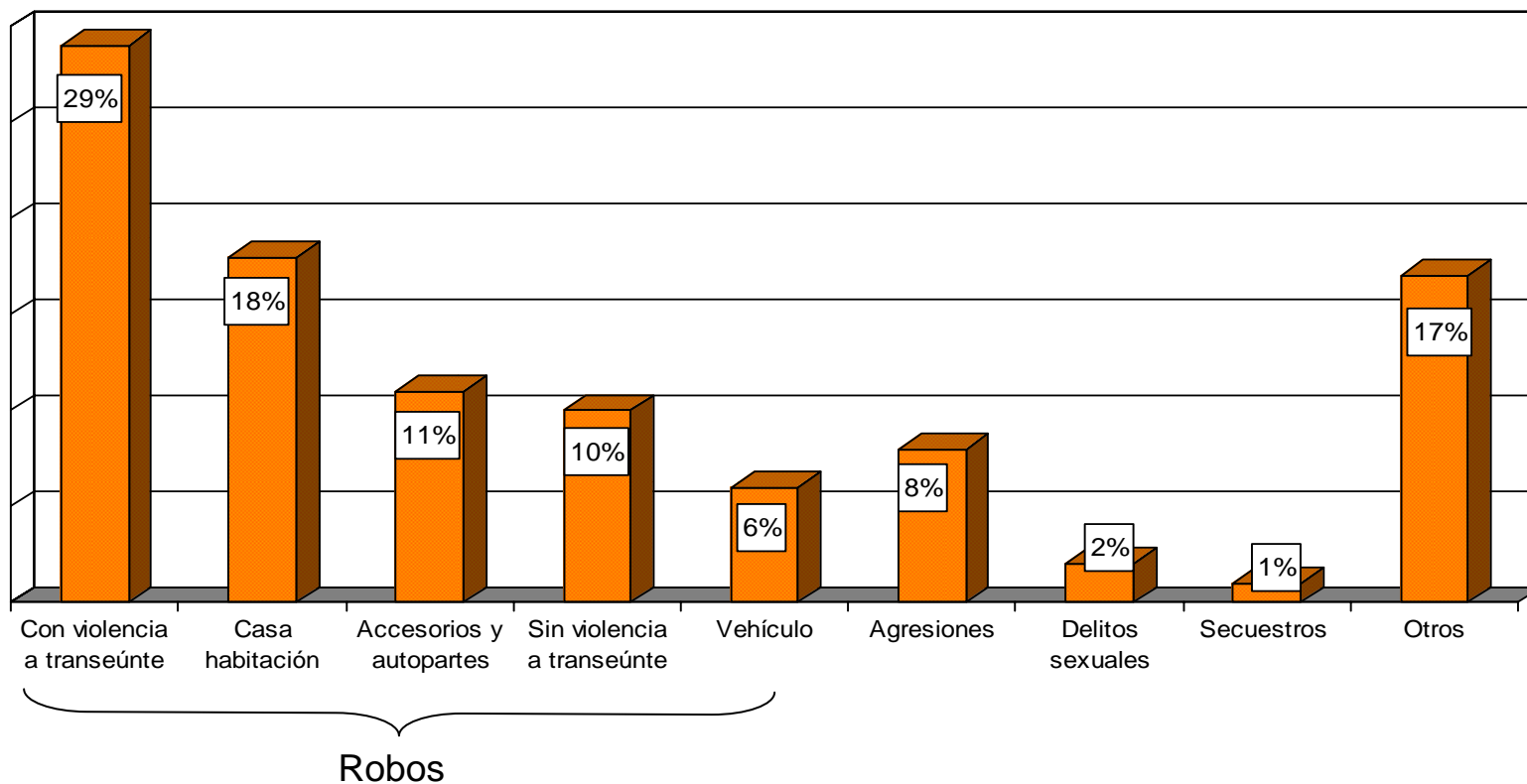

**Fuente:** Instituto Ciudadano de Estudios sobre la Inseguridad, ICESI, *Tercera Encuesta Nacional sobre Inseguridad 2005 (ENSI-3)*, septiembre de 2005. En [www.icesi.org.mx](http://www.icesi.org.mx)

Vivienda  
Nacional  
14 de febrero al 13 de  
marzo de 2005

# PERCEPCIÓN DE LA INSEGURIDAD

**Durante 2004 ¿alguna persona que vivía o vive en esta vivienda fue víctima de algún delito en este estado?**

El Distrito Federal es la entidad con el mayor porcentaje de viviendas en las que los habitantes dicen haber sido víctimas de delito: 29 por ciento. Le siguen el Estado de México con 25 por ciento y Baja California, con 23 por ciento. En contraste, Chiapas es la de menor índice, con 4 por ciento.

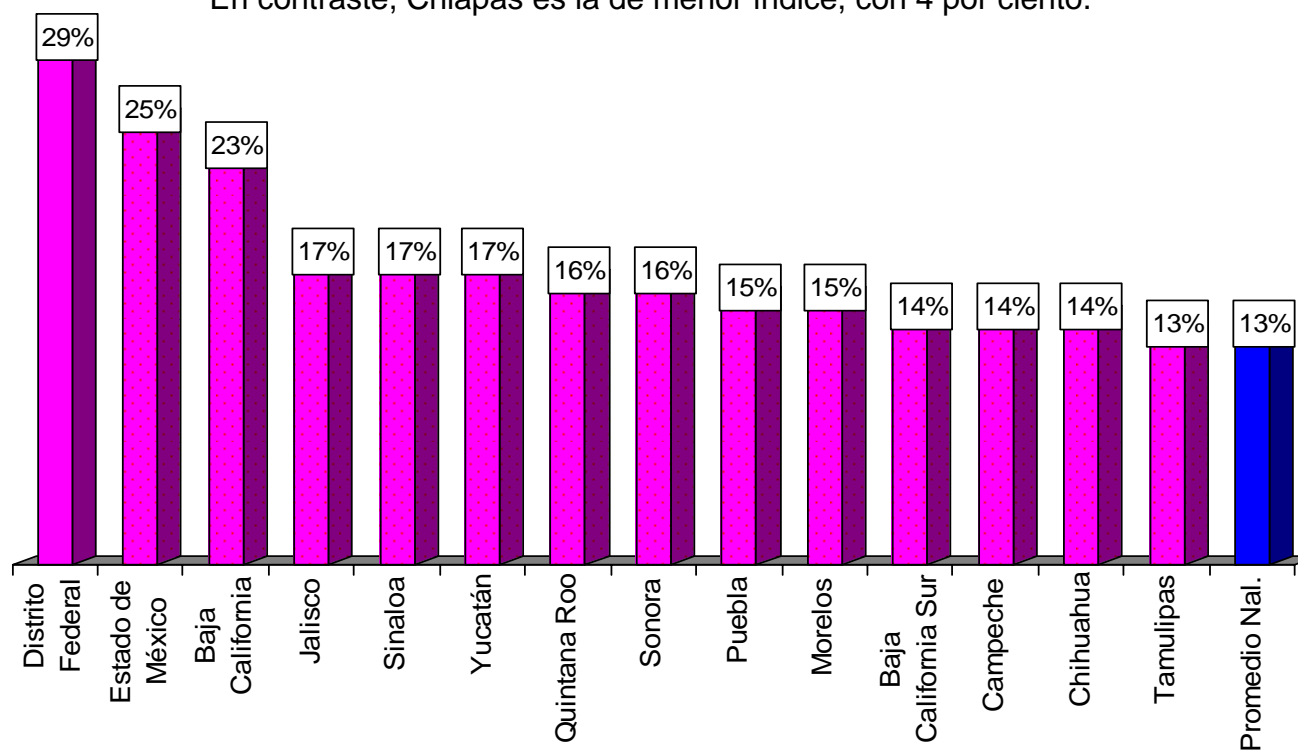

Datos calculados sobre la incidencia delictiva

**Fuente:** Instituto Ciudadano de Estudios sobre la Inseguridad, ICESI, *Tercera Encuesta Nacional sobre Inseguridad 2005 ( ENSI-3)*, septiembre de 2005. En [www.icesi.org.mx](http://www.icesi.org.mx)

Vivienda Nacional  
14 de febrero al 13 de marzo de 2005

# PERCEPCIÓN DE LA INSEGURIDAD

**Durante 2004 ¿alguna persona que vivía o vive en esta vivienda fue víctima de algún delito en este estado?**

El Distrito Federal es la entidad con el mayor porcentaje de viviendas en las que los habitantes dicen haber sido víctimas de delito: 29 por ciento. Le siguen el Estado de México con 25 por ciento y Baja California, con 23 por ciento. En contraste, Chiapas es la de menor índice, con 4 por ciento.

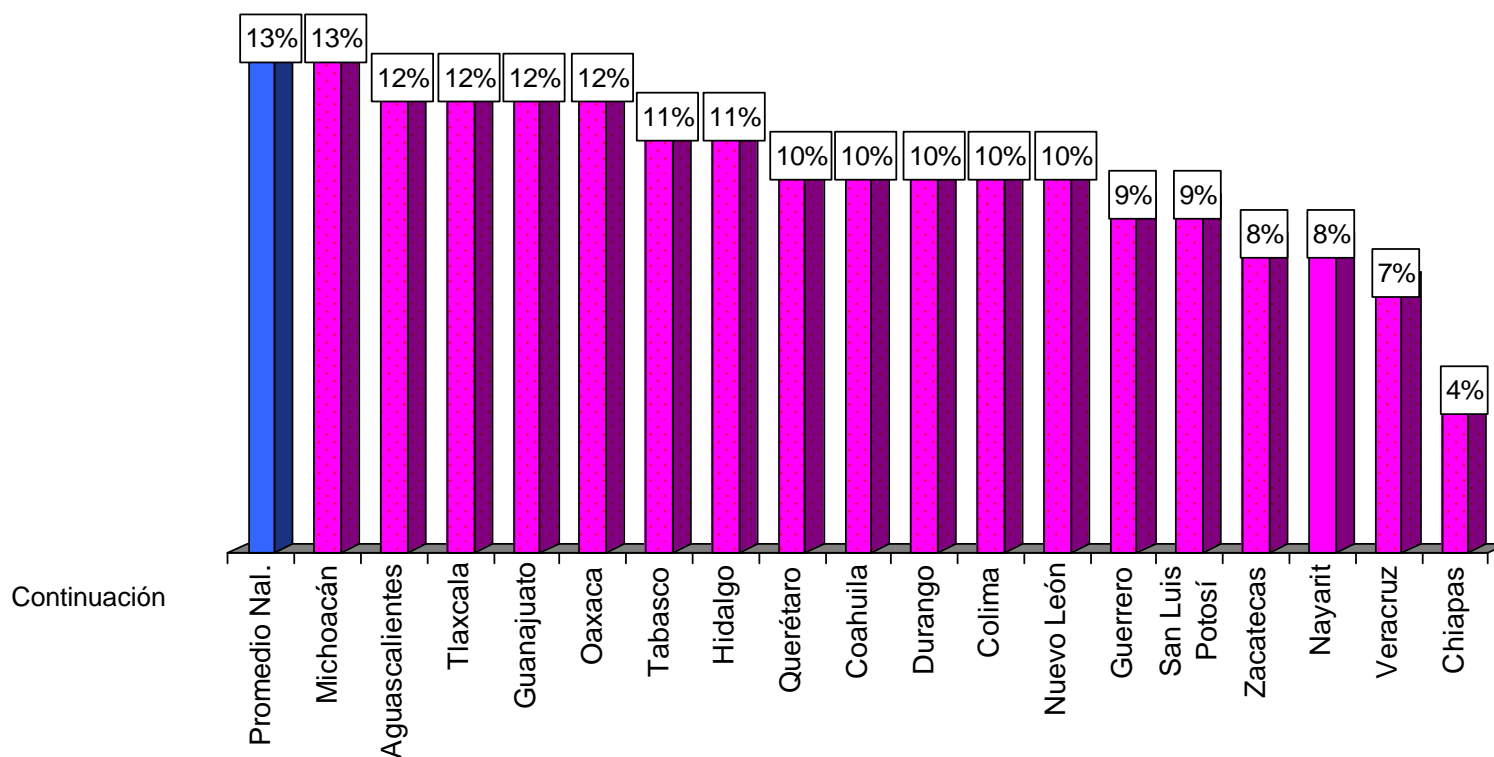

Datos calculados sobre la incidencia delictiva

**Fuente:** Instituto Ciudadano de Estudios sobre la Inseguridad, ICESI, *Tercera Encuesta Nacional sobre Inseguridad 2005 (ENSI-3)*, septiembre de 2005. En [www.icesi.org.mx](http://www.icesi.org.mx)

Vivienda Nacional  
 14 de febrero al 13 de marzo de 2005

## PERCEPCIÓN DE LA INSEGURIDAD

### ¿Acudió ante el ministerio público a denunciar el delito?

Del total de víctimas, sólo 23 por ciento acudió al ministerio público

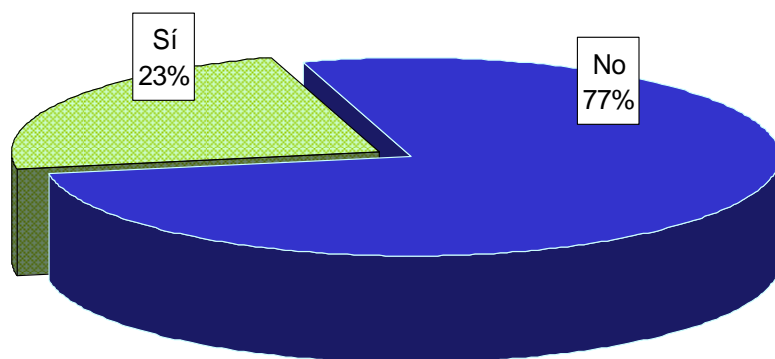

### ¿Cuál fue la principal razón por la que no denunció o levantó un acta del delito que sufrió?

Motivos de no denuncia	Total
Pérdida de tiempo	35%
Desconfianza en la autoridad	18%
No tenía pruebas	14%
Trámites largos y difíciles	8%
Delito de poca importancia	8%
Por miedo al agresor	8%
Por miedo a la extorsión	1%
Otros	8%

**Fuente:** Instituto Ciudadano de Estudios sobre la Inseguridad, ICESI, *Tercera Encuesta Nacional sobre Inseguridad 2005 (ENSI-3)*, septiembre de 2005. En [www.icesi.org.mx](http://www.icesi.org.mx)

Vivienda  
 Nacional  
 14 de febrero al 13 de  
 marzo de 2005



# PERCEPCIÓN DE LA INSEGURIDAD

**Por lo que notó usted en este municipio durante 2004 ¿considera que los delitos...?**

85% de los mexicanos considera que los delitos siguen igual o aumentaron durante el año 2004 en el municipio donde viven

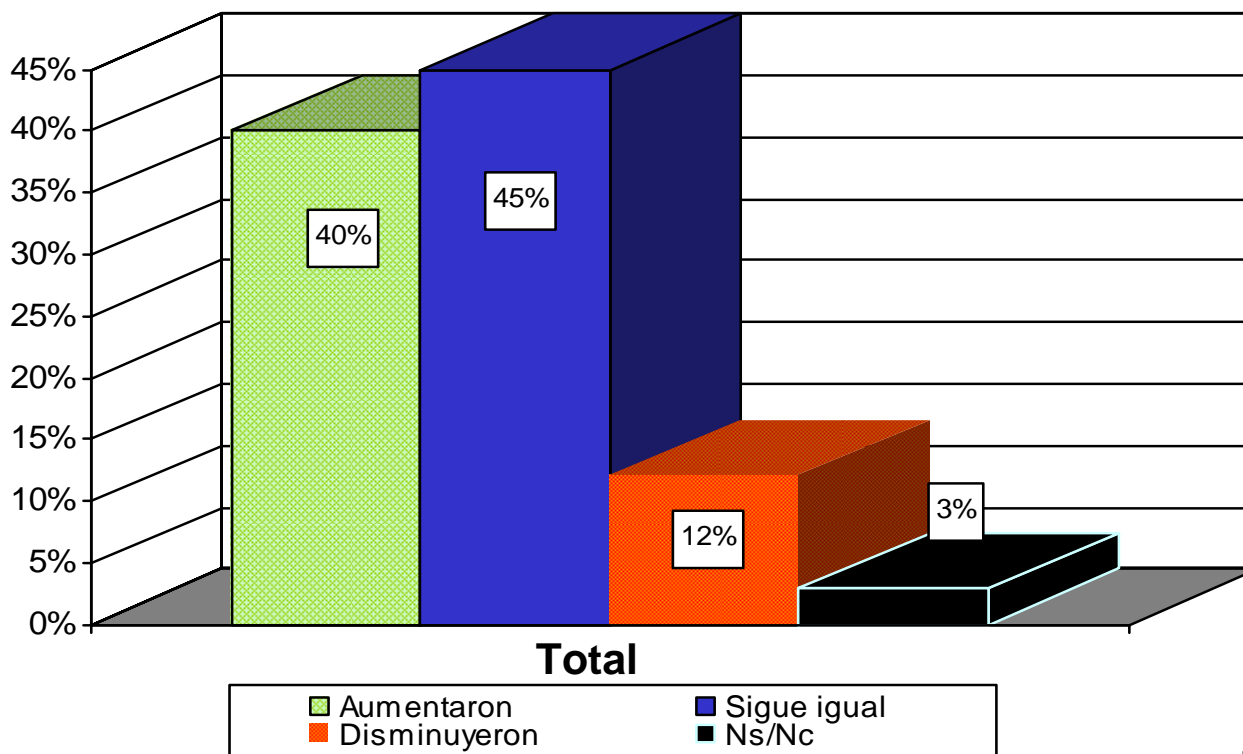

**Fuente:** Instituto Ciudadano de Estudios sobre la Inseguridad, ICESI, *Tercera Encuesta Nacional sobre Inseguridad 2005 (ENSI-3)*, septiembre de 2005. En [www.icesi.org.mx](http://www.icesi.org.mx)

Vivienda  
Nacional  
14 de febrero al 13 de  
marzo de 2005

# PERCEPCIÓN DE LA INSEGURIDAD

## ¿Considera que los delitos durante 2004...?

La mayoría considera que la incidencia delictiva se mantiene igual que en años pasados, pero son más los que creen que ha aumentado que los que piensan que ha disminuido

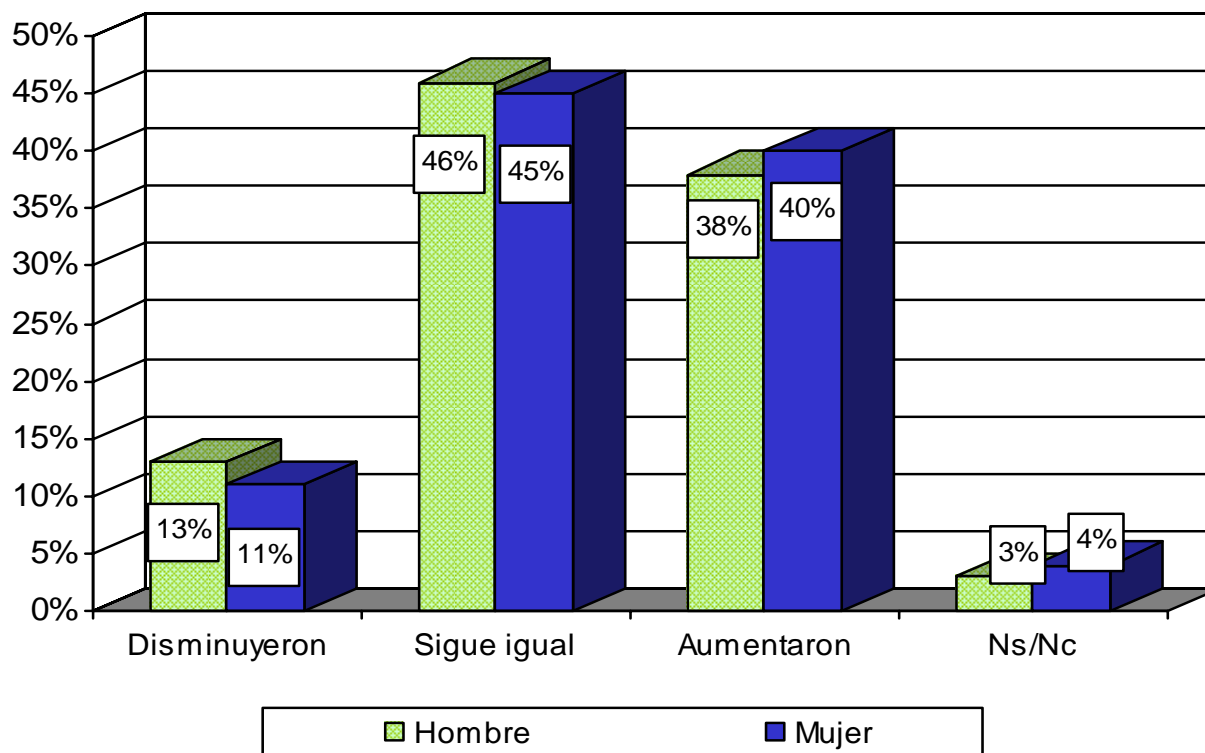

**Fuente:** Instituto Ciudadano de Estudios sobre la Inseguridad, ICESI, *Tercera Encuesta Nacional sobre Inseguridad 2005 (ENSI-3)*, septiembre de 2005. En [www.icesi.org.mx](http://www.icesi.org.mx)

Vivienda  
Nacional  
14 de febrero al 13 de  
marzo de 2005

# PERCEPCIÓN DE LA INSEGURIDAD

*¿Considera usted que vivir en esta entidad es...?*

54 por ciento de la población se siente insegura en la entidad en que radica

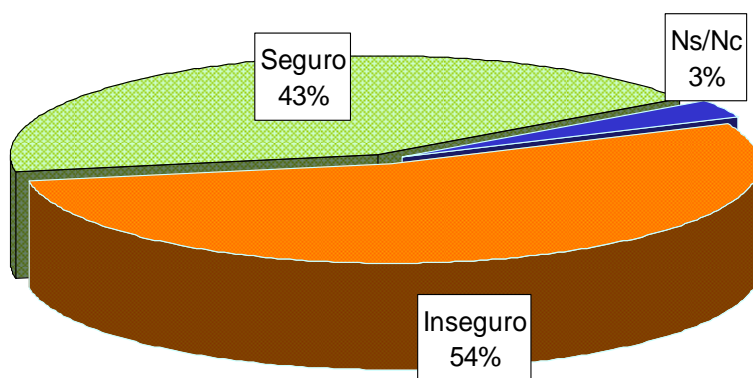

*¿Considera usted que vivir en este municipio es...?*

40 por ciento de la población se siente insegura en el municipio en que radica

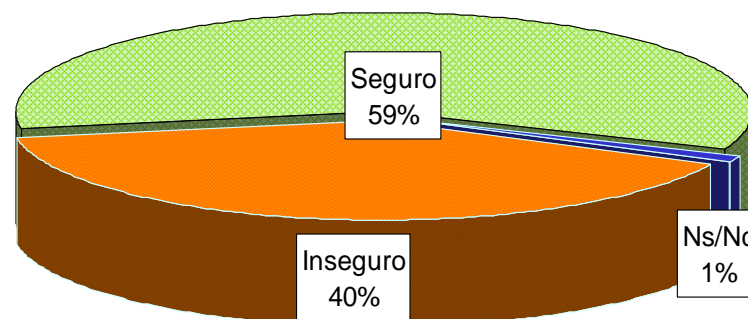

**Fuente:** Instituto Ciudadano de Estudios sobre la Inseguridad, ICESI, *Tercera Encuesta Nacional sobre Inseguridad 2005 (ENSI-3)*, septiembre de 2005. En [www.icesi.org.mx](http://www.icesi.org.mx)

Vivienda  
Nacional  
14 de febrero al 13 de  
marzo de 2005

# PERCEPCIÓN DE LA INSEGURIDAD

## ¿ Se siente inseguro en ...?

Más de la mitad de la población se siente insegura en el transporte público y en la calle, y casi la mitad en las carreteras y los mercados

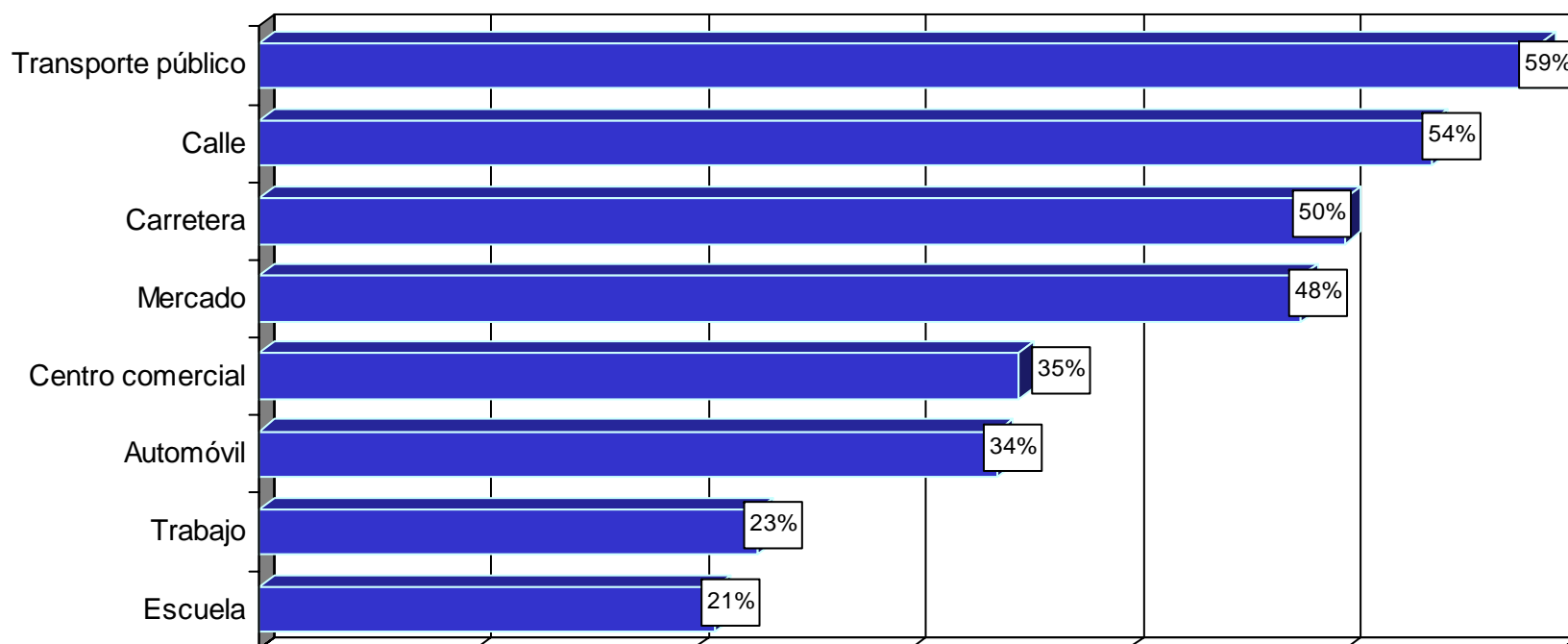

Respuesta múltiple. Porcentajes respecto del total de cada lugar

**Fuente:** Instituto Ciudadano de Estudios sobre la Inseguridad, ICESI, *Tercera Encuesta Nacional sobre Inseguridad 2005 ( ENSI-3)*, septiembre de 2005. En [www.icesi.org.mx](http://www.icesi.org.mx)

Vivienda  
Nacional  
14 de febrero al 13 de  
marzo de 2005

## PERCEPCIÓN DE LA INSEGURIDAD

**¿Por temor a ser víctima de algún delito durante 2004 cambió algún hábito o dejó de realizar actividades?**

En 2004, poco más de la cuarta parte de la población modificó ciertos hábitos o dejó de realizar algunas actividades por temor a la inseguridad

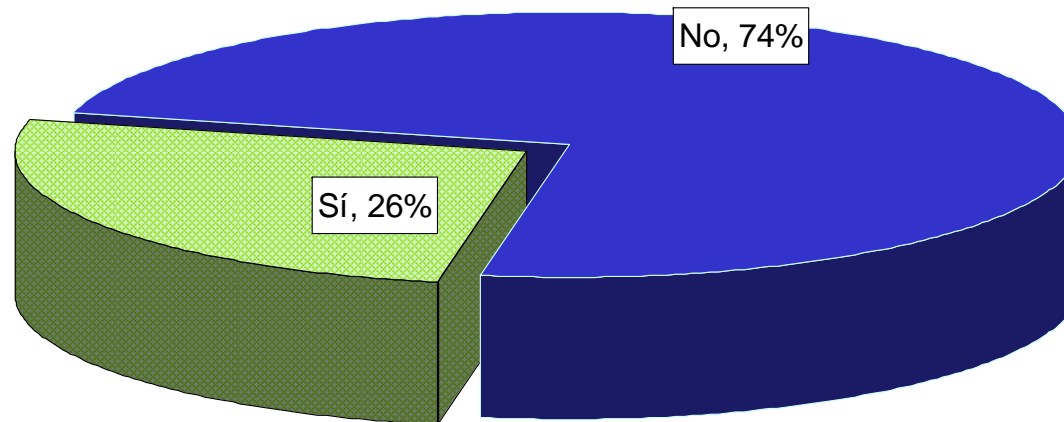

**Fuente:** Instituto Ciudadano de Estudios sobre la Inseguridad, ICESI, *Tercera Encuesta Nacional sobre Inseguridad 2005 ( ENSI-3)*, septiembre de 2005. En [www.icesi.org.mx](http://www.icesi.org.mx)

Vivienda  
Nacional  
14 de febrero al 13 de  
marzo de 2005

# PERCEPCIÓN DE LA INSEGURIDAD

## ¿Por temor a ser víctima de algún delito durante 2004 dejó de...?

Por temor a la delincuencia, cuatro de cada 10 personas han dejado de salir con joyas, tres de cada 10 no portan tarjetas de crédito, y una de cada cuatro no trae dinero, no toma taxis o no visita parientes

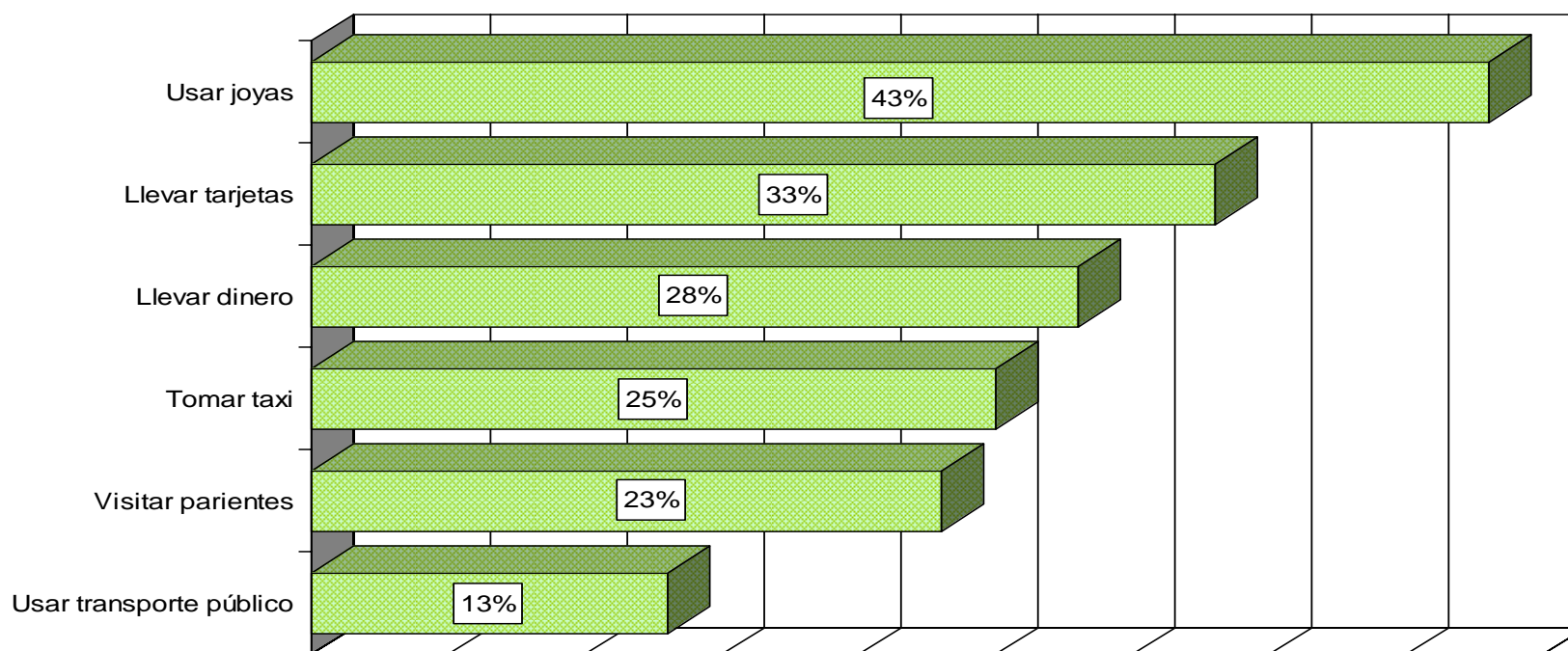

Porcentajes respecto del total.  
Respuesta múltiple

**Fuente:** Instituto Ciudadano de Estudios sobre la Inseguridad, ICESI, *Tercera Encuesta Nacional sobre Inseguridad 2005 (ENSI-3)*, septiembre de 2005. En [www.icesi.org.mx](http://www.icesi.org.mx)

Vivienda  
Nacional  
14 de febrero al 13 de  
marzo de 2005

# PERCEPCIÓN DE LA INSEGURIDAD

## Para protegerse de la delincuencia, ¿durante 2004 tomó algún tipo de medida?

Sólo durante 2004, 22 por ciento tomaron medidas conjuntas con sus vecinos contra la inseguridad, y 18 por ciento colocaron rejas o bardas.

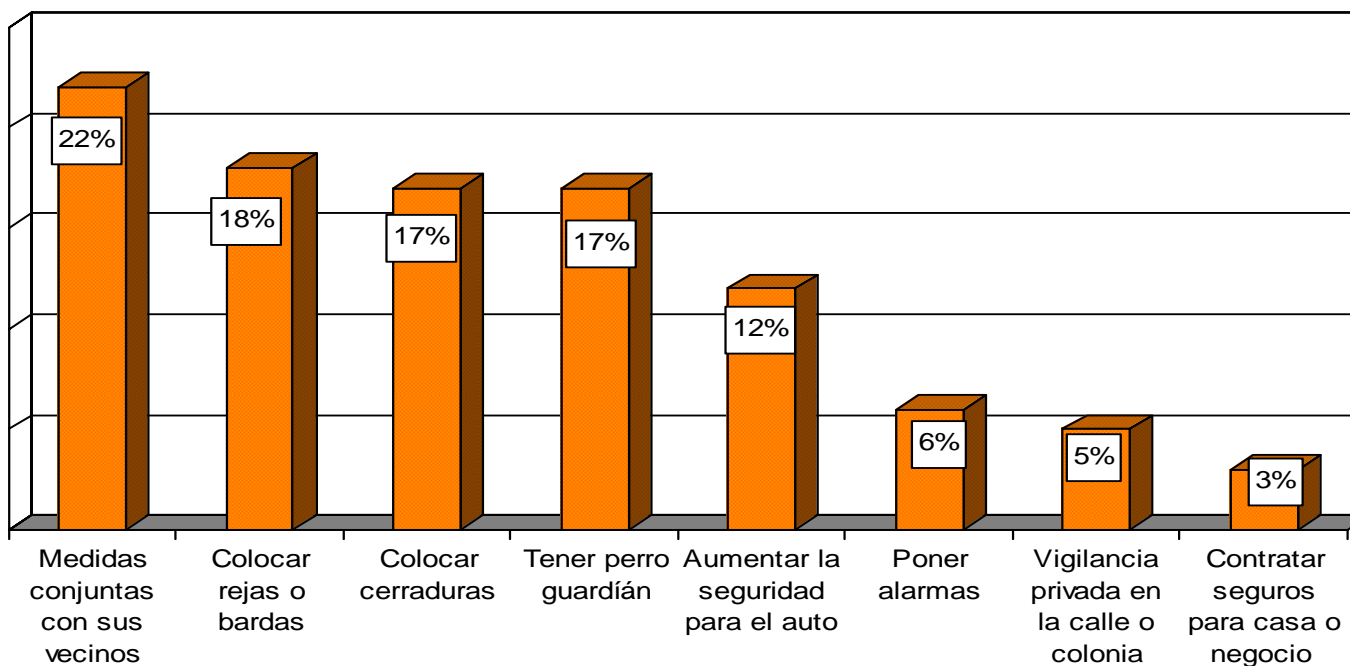

Porcentajes redondeados

**Fuente:** Instituto Ciudadano de Estudios sobre la Inseguridad, ICESI, *Tercera Encuesta Nacional sobre Inseguridad 2005 ( ENSI-3)*, septiembre de 2005. En [www.icesi.org.mx](http://www.icesi.org.mx)

Vivienda  
Nacional  
14 de febrero al 13 de  
marzo de 2005

# PERCEPCIÓN DE LA INSEGURIDAD

## Por causa de la inseguridad ¿durante 2004 su vida se vio afectada?

Ocho de cada 10 personas aseveran que su vida se ha visto afectada a causa de la inseguridad

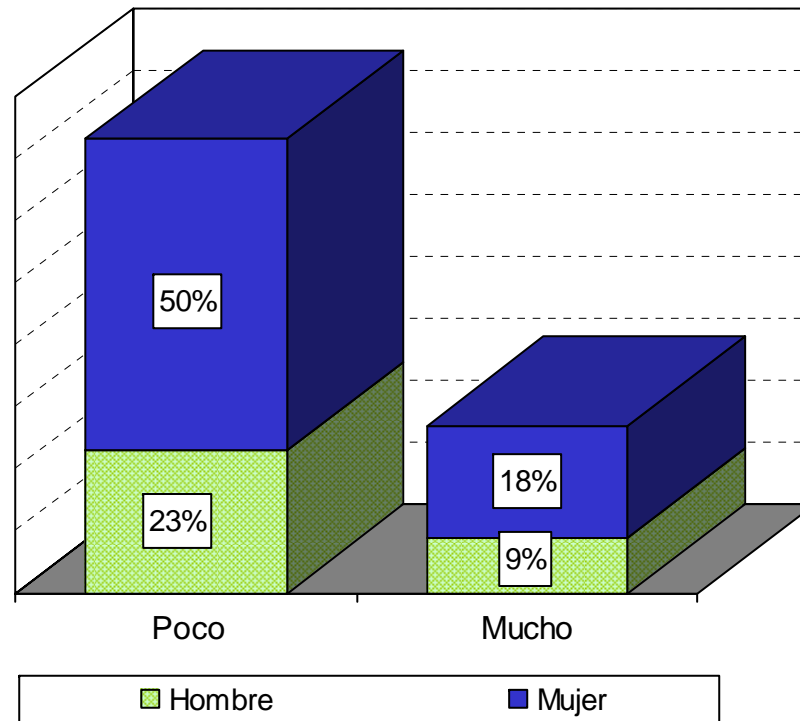

**Fuente:** Instituto Ciudadano de Estudios sobre la Inseguridad, ICESI, *Tercera Encuesta Nacional sobre Inseguridad 2005 ( ENSI-3)*, septiembre de 2005. En [www.icesi.org.mx](http://www.icesi.org.mx)

Vivienda  
Nacional  
14 de febrero al 13 de  
marzo de 2005



# **EVALUACIÓN DEL PODER EJECUTIVO**

# EVALUACIÓN PRESIDENCIAL

## Evaluación del Poder Ejecutivo, según tres encuestas nacionales

Encuestas en Vivienda								
¿Aprueba o desaprueba el trabajo de Fox como Presidente? <i>Reforma</i>			En general ¿usted aprueba o desaprueba la forma como Vicente Fox desempeña el puesto de presidente? <i>El Universal</i>			En general ¿está usted de acuerdo o en desacuerdo con la forma de gobernar del presidente Vicente Fox? <i>Consulta Mitofsky</i>		
Fechas	Aprueba	Desaprueba	Fechas	Aprueba totalmente/ Aprueba algo	Desaprueba algo/ Desaprueba totalmente	Fechas	Acuerdo en parte	Desacuerdo en parte
Dic 2005	62%	27%	Nov 2005	68%	28%	Nov 2005	61%	36%
Sep 2005	61%	30%	Ago 2005	61%	36%	Ago 2005	59%	38%
Jun 2005	56%	34%	Abr 2005	60%	37%	May 2005	54%	44%
¿Cómo calificaría al Presidente Fox?			En una escala del 1 al 10, en donde 1 es mala calificación y 10 es una muy buena calificación ¿cómo evalúa el desempeño del presidente Vicente Fox?			Calificación promedio		
Fechas	Calificación		Fechas	Calificación		Fechas	Calificación	
Dic 2005	6.9		Nov 2005	6.9		Nov 2005	6.8	
Sep 2005	6.7		Ago 2005	6.8		Ago 2005	6.7	
Jun 2005	6.4		Abr 2005	6.3		May 2005	6.5	

Sigue

**Fuente:** *El Universal*, 1 de julio de 2005, pp. A1 y A9, *El Universal*, 1 de septiembre de 2005, pp. A1 y A10, *El Universal*, 1 de diciembre de 2005, pp. A1 y A9, *Reforma*, de junio de 2005, pp. 4A, *Reforma*, 1 de septiembre de 2005, pp. 1A y 6A, *Reforma*, 1 de diciembre de 2005, pp. 1A y 6A, *Consulta Mitofsky*, *Boletín Semanal de Consulta*, Núm. 134, mayo de 2005, *Consulta Mitofsky*, *Boletín Semanal de Consulta*, Núm. 136, agosto de 2005, *Consulta Mitofsky*, *Boletín Semanal de Consulta*, Núm. 150, noviembre de 2005

# EVALUACIÓN PRESIDENCIAL

## Evaluación del Poder Ejecutivo, según tres encuestas nacionales

Encuestas en Vivienda					
¿Cuándo el presidente Fox da mensajes a la Nación para explicar sus acciones de Gobierno ¿Qué tanto le cree? <i>Reforma</i>			¿Usted le cree al presidente Vicente Fox? <i>Consulta Mitofsky</i>		
Fechas	Mucho/ Algo	Poco/Nada	Fechas	Siempre/ La mayoría de las veces	Nunca/ Casi nunca
Dic 2005	53%	43%	Nov 2005	43%	55%
Sep 2005	49%	48%	Ago 2005	40%	58%
Jun 2005	45%	52%	May 2005	36%	60%
¿Usted cree que el presidente Fox tiene bajo control las cosas en el país o que los problemas lo han desbordado? <i>El Universal</i>			¿Usted cree que el gobierno de Vicente Fox tiene las riendas del país o las cosas se están saliendo de su control? <i>Consulta Mitofsky</i>		
Fechas	Tiene bajo control	Los problemas lo han desbordado	Fechas	Tiene las riendas	Las cosas están saliendo de su control
Nov 2005	27%	65%	Nov 2005	38%	56%
Ago 2005	26%	64%	Ago 2005	29%	61%
Abr 2005	23%	66%	May 2005	25%	66%

Finaliza

**Fuente:** *El Universal*, 1 de julio de 2005, pp. A1 y A9, *El Universal*, 1 de septiembre de 2005, pp. A1 y A10, *El Universal*, 1 de diciembre de 2005, pp. A1 y A9, *Reforma*, de junio de 2005, pp. 4A, *Reforma*, 1 de septiembre de 2005, pp. 1A y 6A, *Reforma*, 1 de diciembre de 2005, pp. 1A y 6A, *Consulta Mitofsky*, *Boletín Semanal de Consulta*, Núm. 134, mayo de 2005, *Consulta Mitofsky*, *Boletín Semanal de Consulta*, Núm. 136, agosto de 2005, *Consulta Mitofsky*, *Boletín Semanal de Consulta*, Núm. 150, noviembre de 2005

# EVALUACIÓN PRESIDENCIAL

*En general ¿está usted de acuerdo o en desacuerdo con la manera como está gobernando el Presidente Fox?*

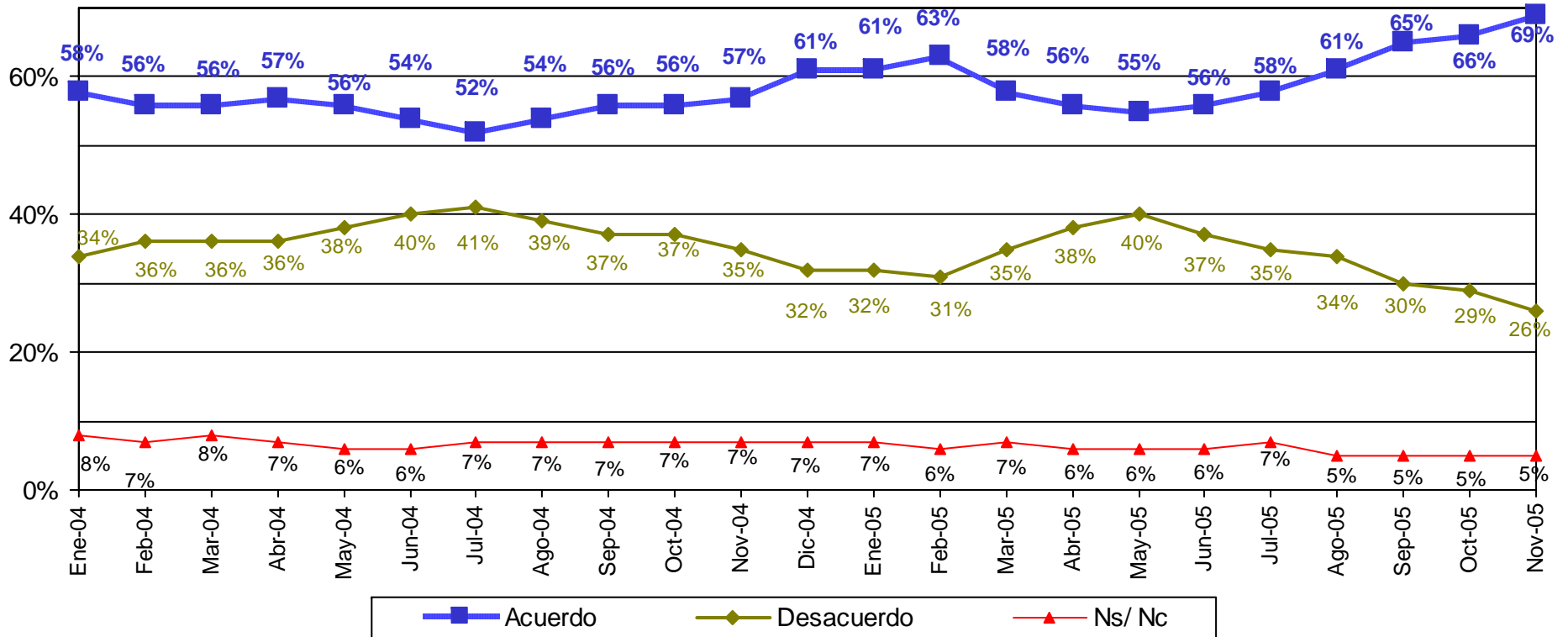

Se reporta la 1era semana de noviembre.

Fuente: BGC, Ulises Beltrán y Asocs., *Acontecer Nacional* y *Opinión Pública*, noviembre de 2005.

Telefónica  
 Nacional  
 7 de noviembre de 2005

# EVALUACIÓN PRESIDENCIAL

**¿Está de acuerdo o en desacuerdo con la manera en que el Presidente Fox está combatiendo la delincuencia?**

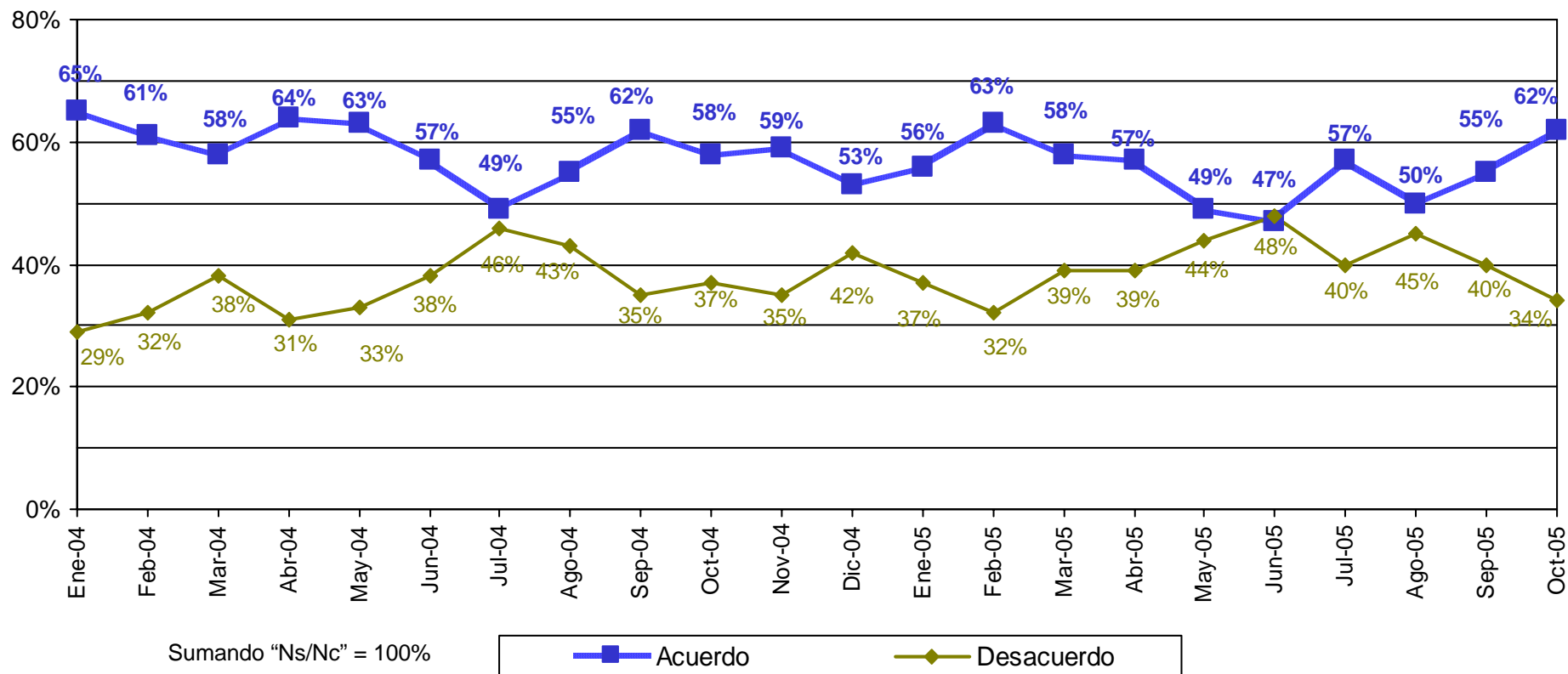

Fuente: BGC, Ulises Beltrán y Asocs., *Acontecer Nacional* y *Opinión Pública*, octubre de 2005.

Telefónica  
 Nacional  
 5 y 6 de octubre de 2005

# EVALUACIÓN PRESIDENCIAL

*¿Usted cree que el rumbo que lleva el país es el correcto o cree que lleva un rumbo equivocado?*

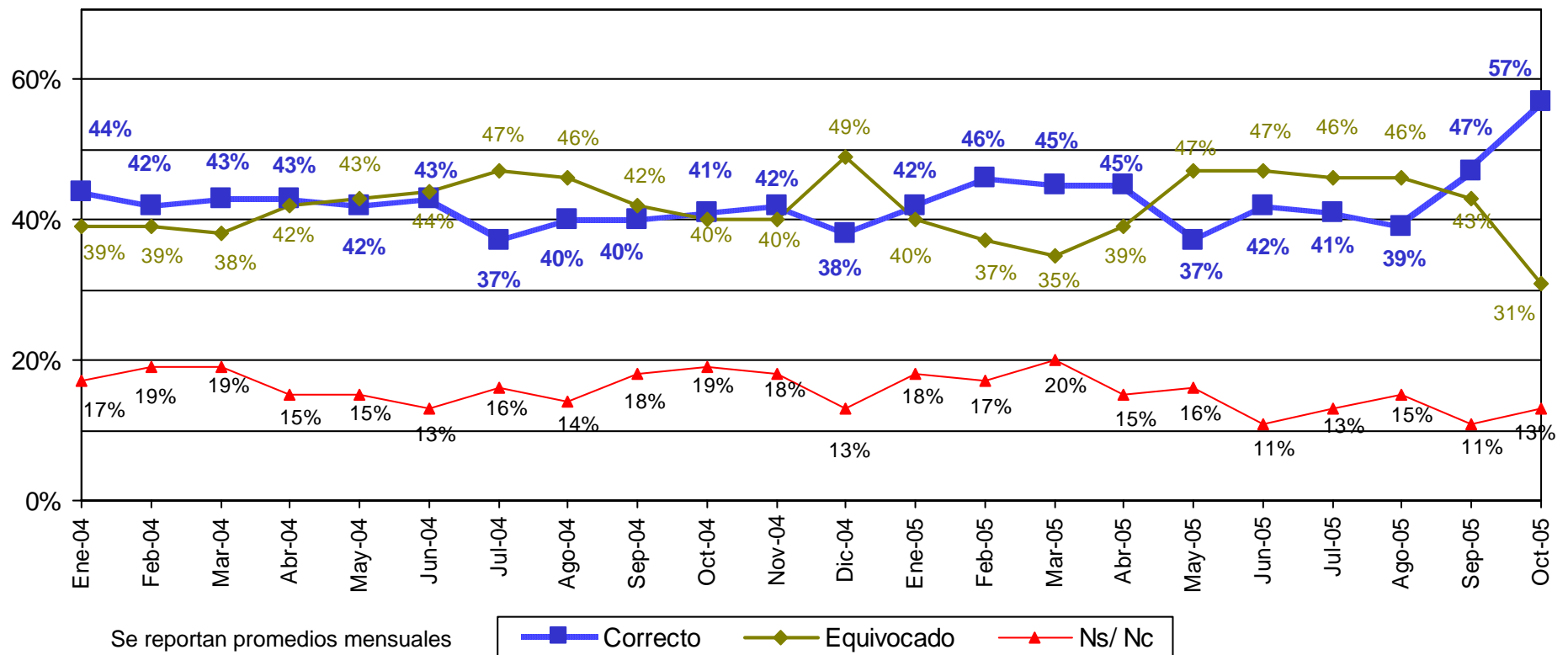

Fuente: BGC, Ulises Beltrán y Asocs., *Acontecer Nacional y Opinión Pública*, octubre de 2005.

Telefónica  
 Nacional  
 5 y 6 de octubre de 2005

# EVALUACIÓN PRESIDENCIAL

*Con lo que ha hecho Vicente Fox hasta el momento ¿cómo calificaría su desempeño...?*

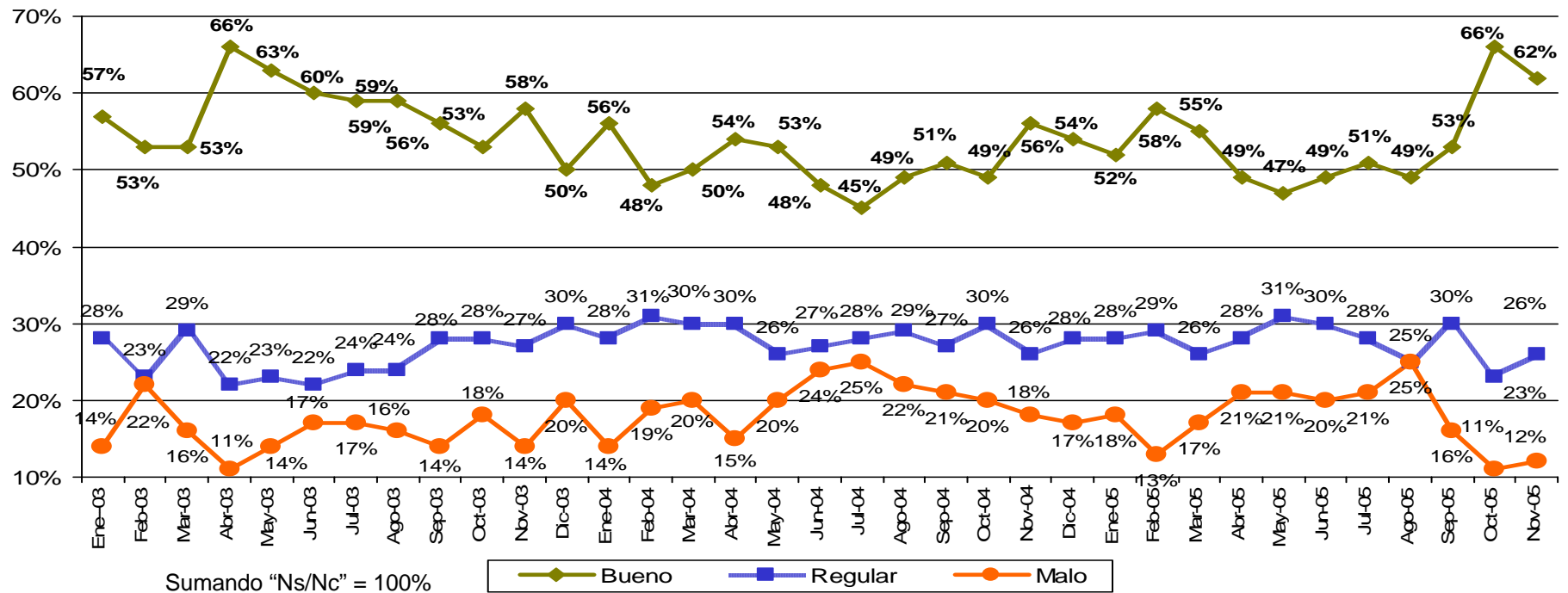

• AL INICIAR NOVIEMBRE, EL PRESIDENTE FOX LOGRA EL NIVEL MÁS ALTO DE EVALUACIONES POSITIVAS DESDE 2003. ESTA PERCEPCIÓN SE ATRIBUYE, PRINCIPALMENTE, A QUE TRABAJA BIEN, ESTÁ COMBATIENDO LA POBREZA Y ESTÁ HABIENDO UN CAMBIO. SE MENCIONÓ, MARGINALMENTE, LA ATENCIÓN A LOS DAMNIFICADOS POR LOS HURACANES STAN Y WILMA.

• COMO OCURRIÓ EL MES PASADO, LA PERCEPCIÓN DE FORTALEZA SE MANTIENE ESTABLE (LO VE FUERTE 61%, LO VE DÉBIL 33%). NO OBSTANTE, DISMINUYE SIGNIFICATIVAMENTE LA PERCEPCIÓN DE QUE EL PRESIDENTE TIENE LAS RIENDAS DEL PAÍS (PASA DE 42% A 34%)

Fuente: BGC, Ulises Beltrán y Asocs., *Acontecer Nacional y Opinión Pública*, noviembre de 2005.

Telefónica  
 Nacional  
 1 de noviembre de 2005

# EVALUACIÓN PRESIDENCIAL

*En general ¿cómo vio la actuación del presidente Fox durante... ?*

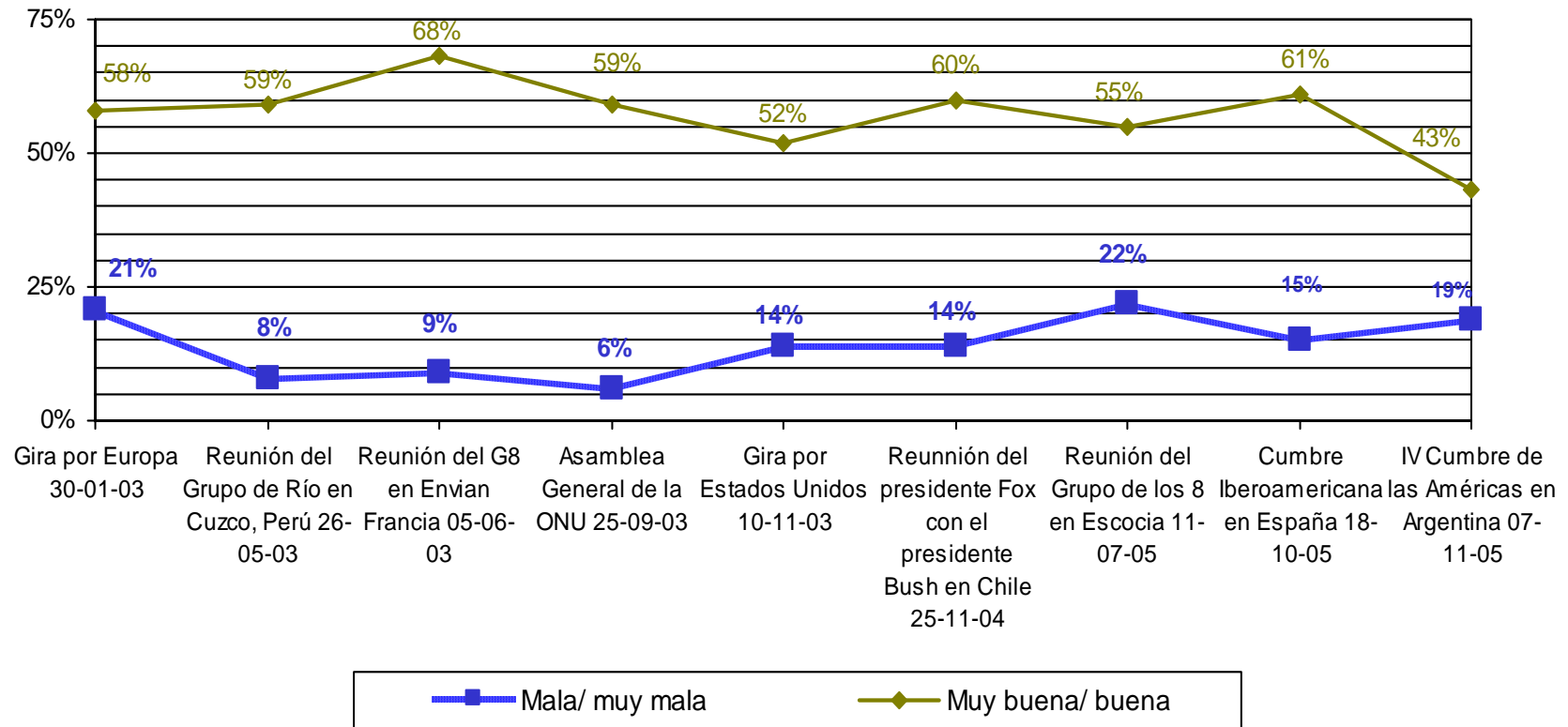

Sumando "Regular" y "Ns/Nc" = 100%

Fuente: BGC, Ulises Beltrán y Asocs., *Acontecer Nacional y Opinión Pública*, noviembre de 2005.

Telefónica  
 Nacional  
 1 de noviembre de 2005



# CONFLICTO MÉXICO-VENEZUELA

El diferendo entre México y Venezuela se inició luego de las posiciones contrarias de Vicente Fox y Hugo Chávez sobre el Área de Libre Comercio de las Américas (ALCA) durante la reciente Cumbre de las Américas en Mar del Plata, Argentina.

Fox defendió el ALCA y luego del encuentro criticó a Chávez, lo que provocó que el gobernante venezolano lo calificara como “cachorro del imperio”.

Días después se decidió retirar a sus respectivos embajadores y reducir la relación a encargados de negocios.

México ha insistido que Venezuela debe dar una disculpa, aunque el gobierno de Chávez ha anticipado que no la ofrecerá.

**Por lo que sabe o ha escuchado, ¿cuál de los dos presidentes tiene más responsabilidad en que se haya desatado este conflicto: Vicente Fox, de México, o Hugo Chávez, de Venezuela?**

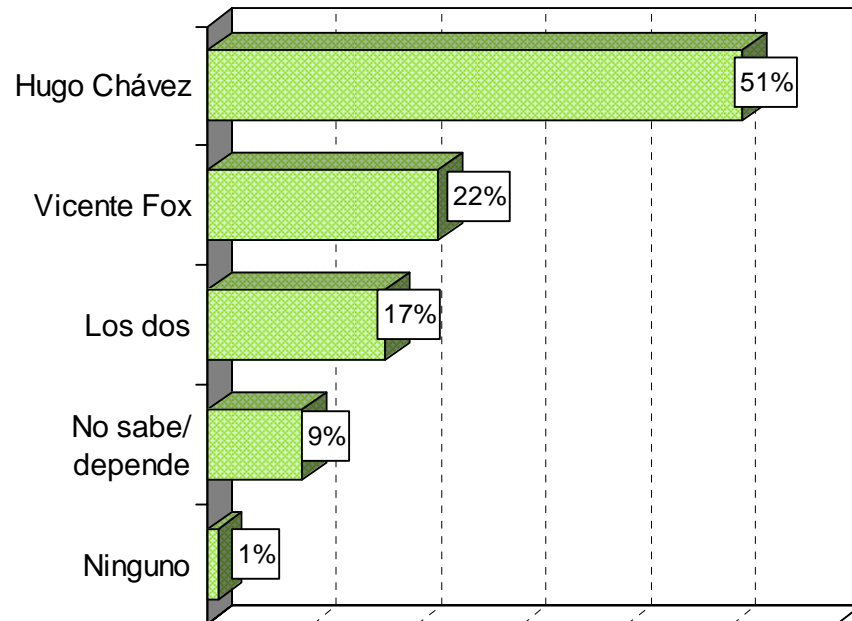

**Si la postura de Venezuela se mantuviera hasta ahora, ¿cree que México debería romper relaciones con ese país o no?**

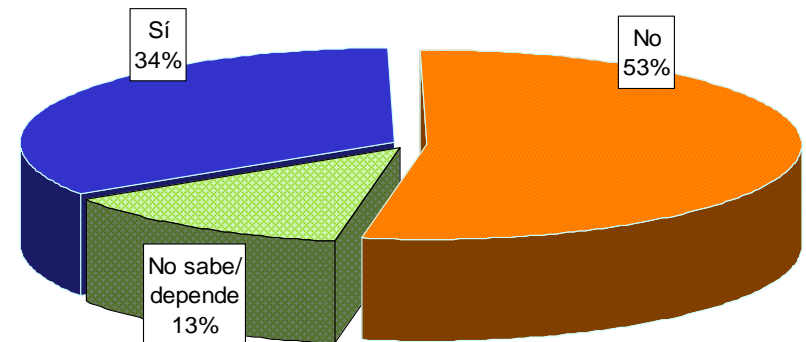

Fuente: *Milenio Diario*, 22 de noviembre de 2005, pp. 1 y 6

Telefónica  
Nacional  
19 de noviembre de 2005

# CONFLICTO MÉXICO-VENEZUELA

*Hay quien dice que esto es parte de una estrategia de Estados Unidos para debilitar al presidente Hugo Chávez, ¿está usted de acuerdo con esta opinión o no?*

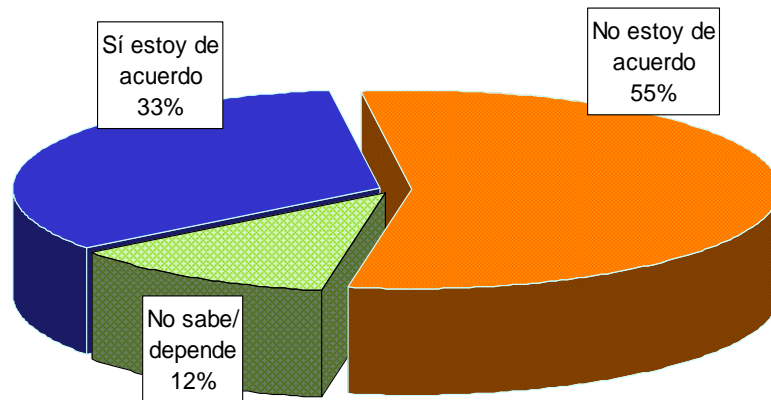

*En su opinión ¿cómo ha manejado el gobierno de Vicente Fox este conflicto con Venezuela: lo ha manejado muy bien, lo ha manejado bien pero se ha quedado corto o de plano el gobierno de Vicente Fox no ha sabido manejar este conflicto con Venezuela?*

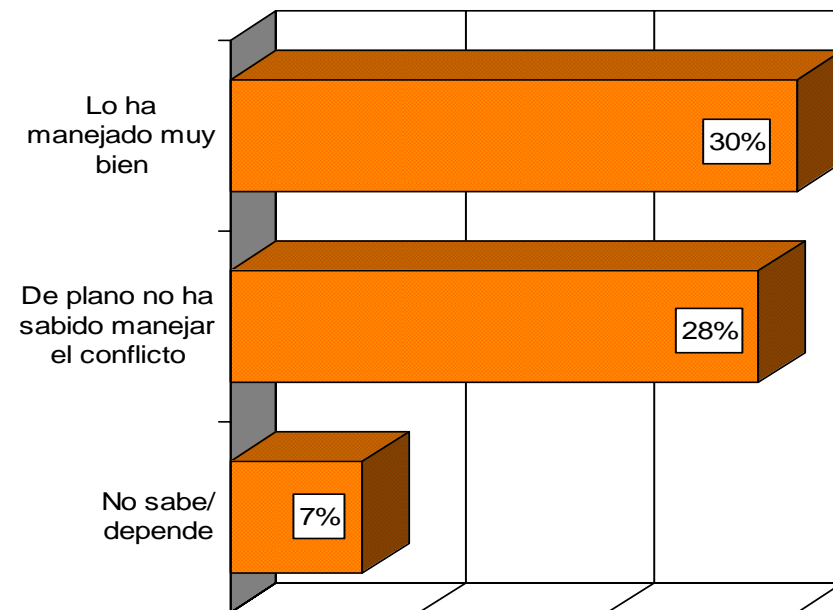

Fuente: *Milenio Diario*, 22 de noviembre de 2005, pp. 1 y 6

Telefónica  
Nacional  
19 de noviembre de 2005

# CONFLICTO MÉXICO-VENEZUELA

*Y en su opinión ¿cómo ha manejado el gobierno de Hugo Chávez este conflicto con México: lo ha manejado muy bien, lo ha manejado bien pero se ha quedado corto o de plano el gobierno de Hugo Chávez no ha sabido manejar este conflicto con México?*

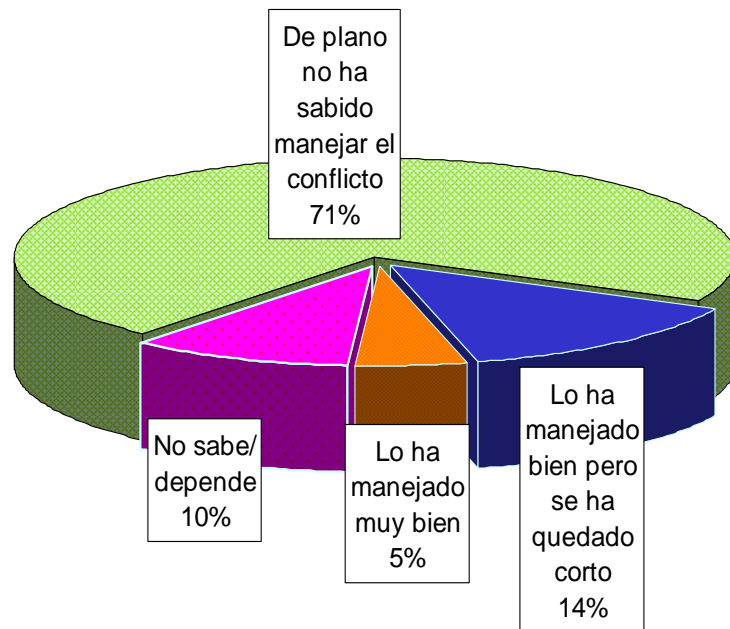

*¿Qué tanto cree que este conflicto con Venezuela le pueda afectar a México: cree que le pueda afectar mucho, piensa que pueda afectar pero no mucho o de plano cree que este conflicto no le va a afectar a México?*

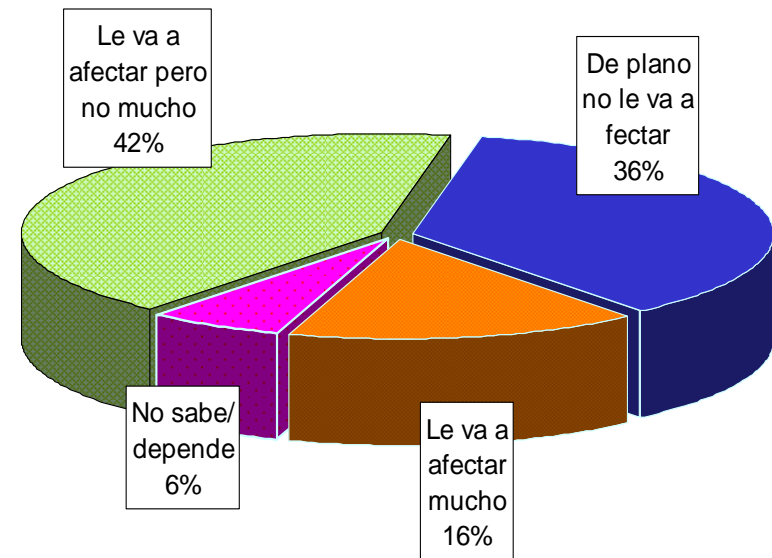

Fuente: *Milenio Diario*, 22 de noviembre de 2005, pp. 1 y 6

Telefónica  
 Nacional  
 19 de noviembre de 2005

# CONFLICTO MÉXICO-VENEZUELA

**El presidente Fox ha tenido algunos tropiezos en política exterior ¿a qué lo atribuye usted, a su inexperiencia para gobernar o a consejos inadecuados de su equipo?**

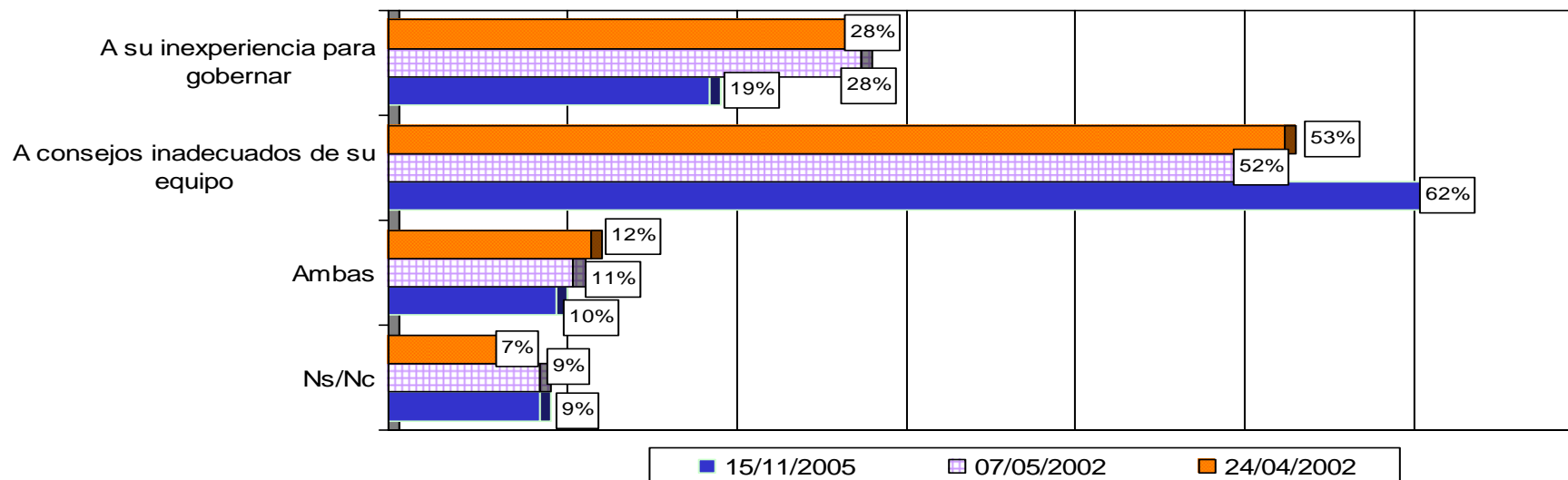

• LA POBLACIÓN CON TELÉFONO EN SU VIVIENDA ESTÁ AMPLIAMENTE ENTERADA DEL CONFLICTO ENTRE MÉXICO Y VENEZUELA. 89 POR CIENTO MANIFESTÓ ESTAR ENTERADA DE LAS DECLARACIONES DE HUGO CHÁVEZ EN CONTRA DEL PRESIDENTE FOX. 55 POR CIENTO MANIFESTÓ QUE MÉXICO CONGELÓ SU RELACIÓN DIPLOMÁTICA CON VENEZUELA.

• A DIFERENCIA DE LA RELACIÓN DESFAVORABLE QUE GENERARON EN LA POBLACIÓN LAS POSTURAS DEL GOBIERNO DEL PRESIDENTE FOX POR LOS INCIDENTES CON EL GOBIERNO CUBANO EN EL 2002 Y EN EL 2004, EL CONFLICTO ACTUAL CON EL GOBIERNO VENEZOLANO DIVIDE A LA POBLACIÓN ENTRE EL 44% QUE CONSIDERA QUE A RAÍZ DEL CONGELAMIENTO DE LAS RELACIONES LA IMAGEN DEL PRESIDENTE FOX MEJORÓ Ó ESTÁ IGUAL DE BIEN Y EL 42 % QUE EXPRESA QUE SIGUE IGUAL DE MAL O EMPEORÓ.

Fuente: BGC, Ulises Beltrán y Asocs., *Acontecer Nacional y Opinión Pública*, noviembre de 2005.

Telefónica  
 Nacional  
 15 de noviembre de 2005

# DESASTRES NATURALES

*En general ¿cómo calificaría la respuesta del presidente Fox ante el desastre ocurrido?*

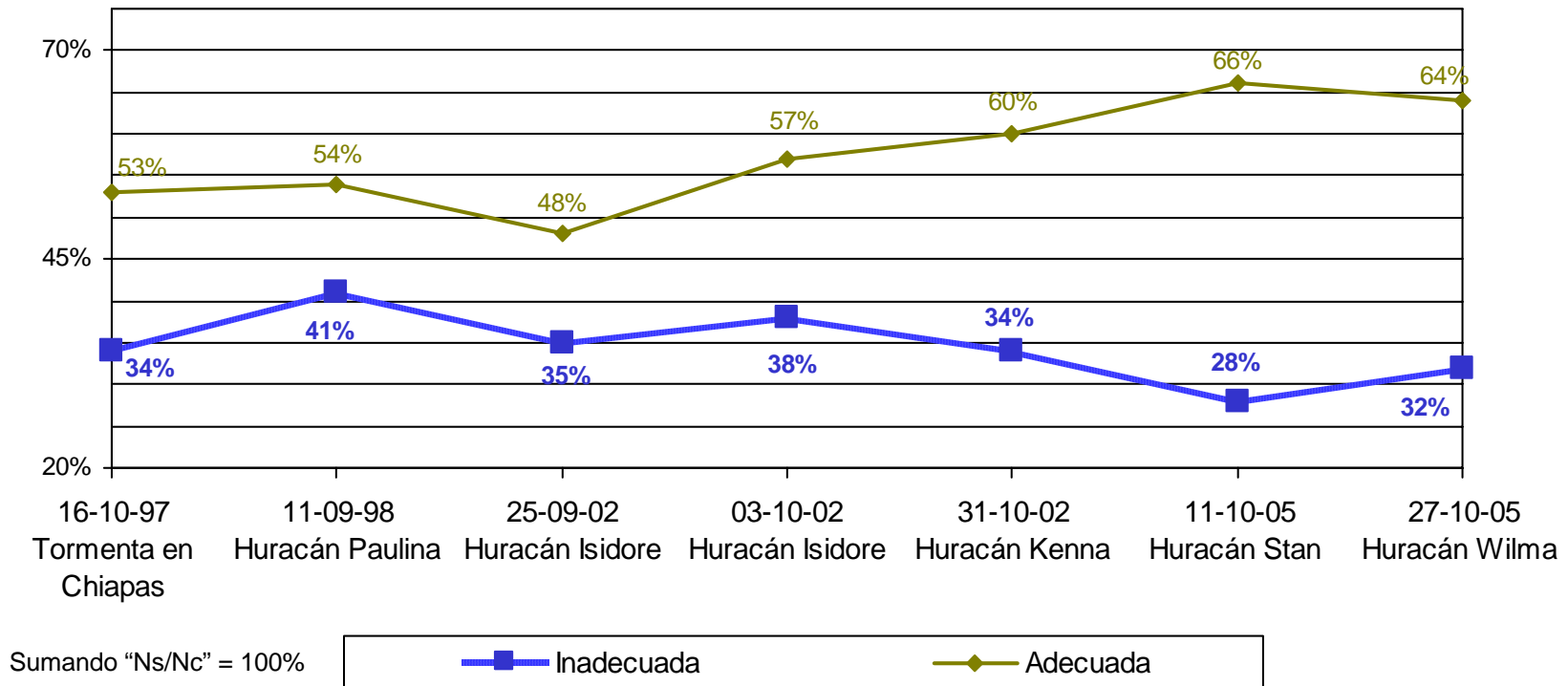

Fuente: BGC, Ulises Beltrán y Asocs., *Acontecer Nacional y Opinión Pública*, de octubre de 2005.

Telefónica  
 Nacional  
 31 de octubre de 2005

# EVALUACIÓN DE LAS INSTITUCIONES

# CONFIANZA EN INSTITUCIONES

## Confianza y credibilidad en las instituciones, según tres encuestas nacionales

Confianza				Credibilidad	
Le mencionaré una serie de instituciones y organizaciones, podría decirme que tanta confianza le inspira cada una de ellas (porcentaje con "mucho" o "algo" de confianza) (En vivienda)		En una escala de 0 a 10 ¿qué tanto confía en las siguientes instituciones? (promedio obtenido por institución) (En vivienda)		Le voy a mencionar algunos actores de la vida social y política de México. Por favor dígame, en general, ¿usted qué tanto les cree? (porcentaje de "mucho") (Telefónica, coordinada por María de las Heras)	
Parametría	Jun 2005	Mitofsky	Jul 2005	Milenio Diario	Dic 05
La Iglesia Católica	76	Las universidades	8.1	Los de las noticias en la televisión	29
Los Sacerdotes	66	La Iglesia	7.7	Los de los periódicos	25
Los noticieros de TV	62	El Ejército	7.7	Los de las noticias en la radio	25
El Ejército	61	La Comisión Nacional de Derechos Humanos	7.4	Los de las revistas políticas	14
Los periódicos	60	El Instituto Federal Electoral	7.1	Al Presidente de la República	30
Los noticieros de la radio	59	Los medios de comunicación	6.9	Los Consejeros del IFE	23
La Comisión Nacional de Derechos Humanos	54	El Presidente de la República	6.2	Al jefe de Gobierno del DF	20
El IFE	51	La Suprema Corte de Justicia	6.1	Los jueces	13
La Presidencia de la República	41	Los empresarios	5.3	Los gobernantes	13
Los jueces y mandatarios	34	Los partidos políticos	5.1	Los presidentes municipales	12

Sigue

**Fuente:** Parametría, *Carta Paramétrica*, 6 de julio de 2005, Consulta Mitofsky, *Boletín Semanal de Consulta*, Núm. 133, agosto de 2005, *Milenio Diario*, 6 de diciembre de 2005

# CONFIANZA EN INSTITUCIONES

## Confianza y credibilidad en las instituciones, según tres encuestas nacionales

Confianza				Credibilidad	
Le mencionaré una serie de instituciones y organizaciones, podría decirme que tanta confianza le inspira cada una de ellas (porcentaje con "mucho" o "algo" de confianza) (En vivienda)		En una escala de 0 a 10 ¿qué tanto confía en las siguientes instituciones? (promedio obtenido por institución). (En vivienda)		Le voy a mencionar algunos actores de la vida social y política de México. Por favor dígame, en general, ¿usted qué tanto les cree? (porcentaje de "mucho") (Telefónica, coordinada por María de las Heras)	
Parametría	Jun 2005	Mitofsky	Jul 2005	Milenio Diario	Dic 05
La Cámara de Diputados y Senadores	28	Los Senadores	5	Los diputados	5
Los partidos políticos	27	La policía	4.9	Los senadores	4
		Los sindicatos	4.7		
		Los diputados	4.5	Los militares	36
				Los de Derechos Humanos	31
				Los de la Procuraduría	10
				Los del Ministerio Público	7
				Los policías	7
				Los del PAN	15
				Los del PRD	14
				Los que quieren ser candidatos independientes	7

Sigue

**Fuente:** Parametría, *Carta Paramétrica*, 6 de julio de 2005, Consulta Mitofsky, *Boletín Semanal de Consulta*, Núm. 133, agosto de 2005, *Milenio Diario*, 6 de diciembre de 2005



# CONFIANZA EN INSTITUCIONES

## Confianza y credibilidad en las instituciones, según tres encuestas nacionales

Confianza		Credibilidad	
Le mencionaré una serie de instituciones y organizaciones, podría decirme que tanta confianza le inspira cada una de ellas (porcentaje con "mucho" o "algo" de confianza) (En vivienda)		En una escala de 0 a 10 ¿qué tanto confía en las siguientes instituciones? (promedio obtenido por institución). (En vivienda)	
		Le voy a mencionar algunos actores de la vida social y política de México. Por favor dígame, en general, ¿usted qué tanto les cree? (porcentaje de "mucho") (Telefónica, coordinada por María de las Heras)	
		Milenio Diario	Dic 05
		Los del PRI	6
		Los del PVEM	5
		Los de los partidos pequeños	5
		Los obispos y cardenales de la iglesia	39
		Los sacerdotes	38
		Los líderes de los campesinos	15
		Los banqueros	12
		Los de la cámaras empresariales	11
		Los líderes de los maestros	11
		Los líderes de los sindicatos	7

Finaliza

**Fuente:** Parametría, *Carta Paramétrica*, 6 de julio de 2005, Consulta Mitofsky, *Boletín Semanal de Consulta*, Núm. 133, agosto de 2005, *Milenio Diario*, 6 de diciembre de 2005

# CAMPAÑAS POLÍTICAS Y SU FINANCIAMIENTO

*En su opinión ¿el gasto de los partidos en campañas es insuficiente, adecuado o excesivo?*

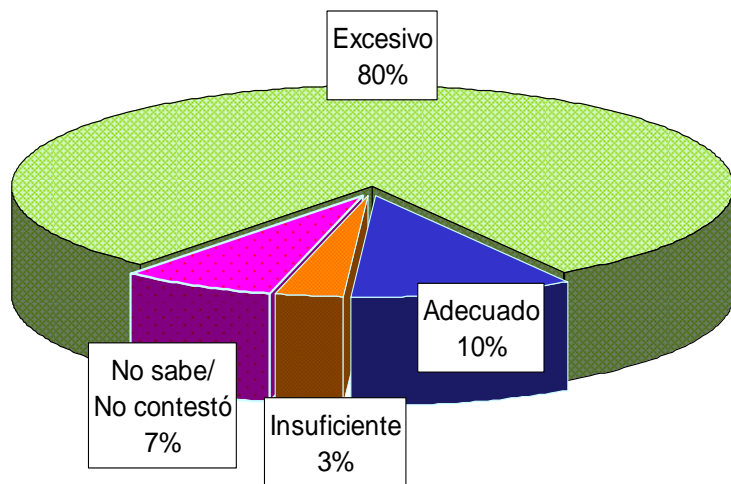

*Por lo que usted sabe ¿de dónde proviene el dinero que los partidos políticos usan en sus campañas?*

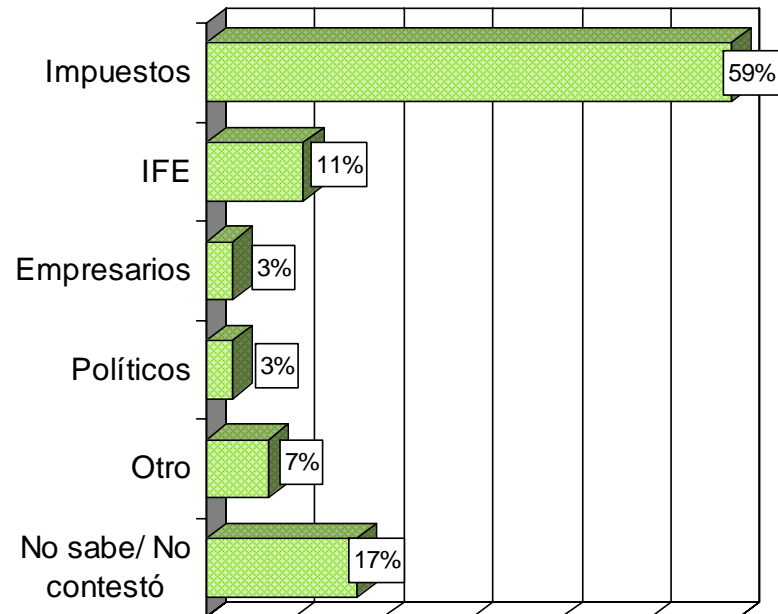

Fuente: *El Universal*, 5 de diciembre de 2005, pp. A1 y A16

Vivienda  
 Nacional  
 18-22 de agosto de 2005

# CAMPAÑAS POLÍTICAS Y SU FINANCIAMIENTO

**Pensando en el dinero que reciben los partidos políticos para gastar en campañas, si los partidos recibieran 10 pesos, ¿podría decirme cuánto de estos 10 pesos lo reciben del Estado a través del IFE y cuánto de estos 10 pesos viene de particulares?**

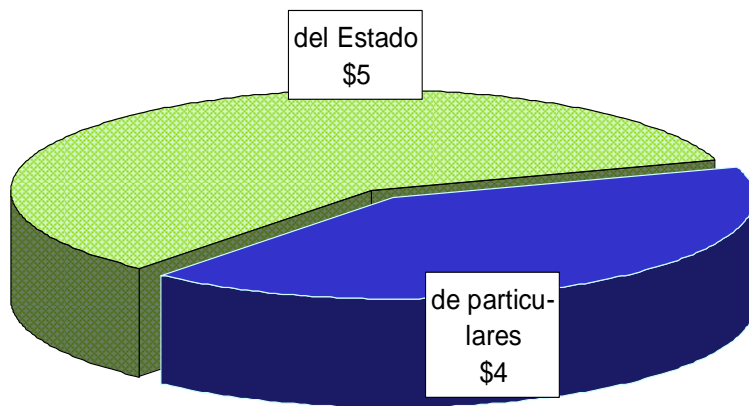

**¿Y podría decirme de qué depende cuánto dinero le atorga el IFE a cada partido?**

No sabe/ No contestó	78%
Número de simpatizantes	5%
Cantidad de votos recibidos	4%
Al cobro de impuestos	3%
Depende de cuánto vayan a gastar	3%
Acuerdos políticos	2%
Favoritismos	2%
A las propuestas de cada partido	1%
Antigüedad de cada partido	1%
De lo que den los particulares	1%

**Fuente:** *El Universal*, 5 de diciembre de 2005, pp. A1 y A16

Vivienda  
 Nacional  
 18-22 de agosto de 2005

# CAMPAÑAS POLÍTICAS Y SU FINANCIAMIENTO

*En algunos medios se ha propuesto que para evitar el gasto excesivo en campañas electorales los ciudadanos voten por el partido que sea más austero en sus gastos de campaña y gaste un menor porcentaje del dinero que recibe ¿estaría usted dispuesto a votar por el partido y candidato que gastara comparativamente menos en su campaña o no tomaría en cuenta el gasto de cada partido para decir como votar?*

*¿Estaría usted dispuesto a votar por el partido y candidato que gastara comparativamente menos en su campaña o no tomaría en cuenta el gasto de cada partido para decidir cómo votar?*

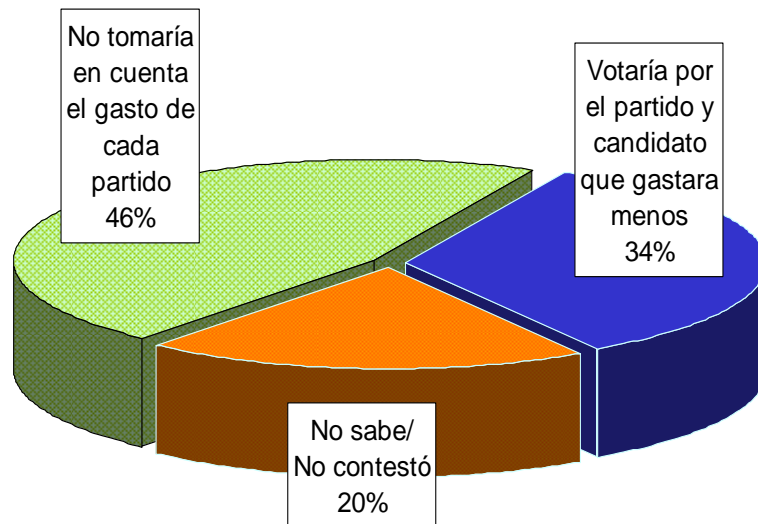

	Panistas	Priístas	Perredistas	Otros	Independientes
No tomaría en cuenta el gasto de cada partido	44%	51%	47%	31%	42%
Votaría por el partido y candidato que gastara menos	35%	31%	38%	56%	32%
No sabe/ No contestó	21%	18%	15%	13%	26%

Fuente: *El Universal*, 5 de diciembre de 2005, pp. A1 y A16

Vivienda  
 Nacional  
 18-22 de agosto de 2005

# **CULTURA DEL AHORRO EN MÉXICO**

# SERVICIOS BANCARIOS EN MÉXICO

## Servicios bancarios más utilizados por los mexicanos

	Cuenta de ahorro	Tarjetas de crédito	Cuenta de cheques	Crédito para casa	Otros Créditos
<b>SEXO</b>					
Hombre	24	18	7	5	5
Mujer	18	11	5	3	3
<b>ESCOLARIDAD</b>					
Ninguno/ primaria	11	4	2	2	1
Secundaria	22	12	4	6	3
Preparatoria	27	20	7	5	5
Universidad y más	36	41	20	7	9
<b>TODOS</b>					
Abr/05	23	14	6	4	3
Oct/05	21	14	6	4	4

Fuente: Consulta Mitofsky, *Boletín Semanal de Consulta*, Núm. 146, octubre de 2005.

Vivienda  
 Nacional  
 15-19 de octubre  
 de 2005

# SERVICIOS BANCARIOS EN MÉXICO

## Calidad en la atención

	OCTUBRE 2005			
	Utiliza por lo menos un servicio bancario	No utiliza ningún servicio bancario	Todos	Abril 2005
Muy buena	11	3	5	4
Buena	45	28	34	34
Regular	39	31	33	33
Mala	4	7	6	9
Muy mala	1	1	1	2
Ns/Nc	1	31	21	19
<b>TOTAL</b>	<b>100.0</b>	<b>100.0</b>	<b>100.0</b>	<b>100.0</b>

**Fuente:** Consulta Mitofsky, *Boletín Semanal de Consulta*, Núm. 146, octubre de 2005.

Vivienda  
 Nacional  
 15-19 de octubre  
 de 2005

# SERVICIOS BANCARIOS EN MÉXICO

*Si usted tuviera que abrir hoy una cuenta en un banco ¿qué banco elegiría?*

	OCTUBRE 2005			
	Utiliza por lo menos un servicio	No utiliza ningún servicio	Todos	Abril 2005
Banamex/ Citibank	31	22	25	19
BBVA Bancomer	24	14	14	22
Banco Azteca	10	11	11	8
HSBC/ Bital	13	8	10	14
Banorte	10	4	6	7
Santander Serfín	4	2	3	4
Banco Inbursa	1	1	1	-
Scotiabank/ Inverlat	1	1	1	-
IXE Banco	-	-	-	-
Otro	1	-	1	2
Ninguno	-	2	1	3
Ns/Nc	5	34	25	21
<b>TOTAL</b>	<b>100.0</b>	<b>100.0</b>	<b>100.0</b>	<b>100.0</b>

**Fuente:** Consulta Mitofsky, *Boletín Semanal de Consulta*, Núm. 146, octubre de 2005.

Vivienda  
 Nacional  
 15-19 de octubre  
 de 2005



# SERVICIOS BANCARIOS EN MÉXICO

*¿Cuál cree usted que es el mejor banco del país en general?*

	OCTUBRE 2005			
	Utiliza por lo menos un servicio	No utiliza ningún servicio	Todos	Abril 2005
Banamex/ Citibank	32	25	27	22
BBVA Bancomer	23	14	17	12
HSBC/ Bital	12	8	9	20
Banco Azteca	9	8	8	5
Banorte	9	4	6	5
Santander Serfín	3	2	2	2
Banco Inbursa	2	1	1	-
Scotiabank/ Inverlat	2	1	1	-
IXE Banco	-	-	-	-
Otro	-	-	-	2
Ninguno	1	2	2	3
Ns/Nc	8	35	26	29
<b>TOTAL</b>	<b>100.0</b>	<b>100.0</b>	<b>100.0</b>	<b>100.0</b>

**Fuente:** Consulta Mitofsky, *Boletín Semanal de Consulta*, Núm. 146, octubre de 2005.

Vivienda  
 Nacional  
 15-19 de octubre  
 de 2005

# CULTURA POLÍTICA

A continuación se presentan los resultados más relevantes, correspondientes a la décima medición de Latinobarómetro 2005, en torno a temas como la satisfacción con la democracia y la economía.

Latinobarómetro se integra con encuestas nacionales representativas de cada uno de los países participantes. En 1995, año en que inició, participaron ocho naciones: Argentina, Brasil, Chile, México, Paraguay, Perú, Uruguay y Venezuela; en 1996 participaron 17 y para este año, con la incorporación de República Dominicana, el estudio abarca 18 naciones.

Las láminas que se muestran a continuación pretenden exhibir el nivel en que se encuentra México dentro del conjunto de países de América Latina.

Algunos de los resultados son:

- Los países que se perciben como más democráticos son Venezuela, Uruguay, Costa Rica y Chile. Los países que se autoperciben menos democráticos son Paraguay, Ecuador, Nicaragua, Perú y Guatemala.
- Entre los países que consideran que su país está progresando se encuentran: Chile con 62 por ciento, Venezuela con 54 por ciento y al final está Ecuador con 11 por ciento.
- Por otra parte, las principales naciones que están satisfechas con el funcionamiento de su economía de mercado se encuentran: Venezuela con 47 por ciento, Uruguay con 46 por ciento y Chile con 41 por ciento.

# INFORME LATINOBARÓMETRO 2005

*¿Está usted muy de acuerdo, de acuerdo, en desacuerdo o muy en desacuerdo con las siguiente afirmación: La democracia es el único sistema con el que un país puede llegar a ser desarrollado?*

## “Muy de acuerdo” más “De acuerdo”

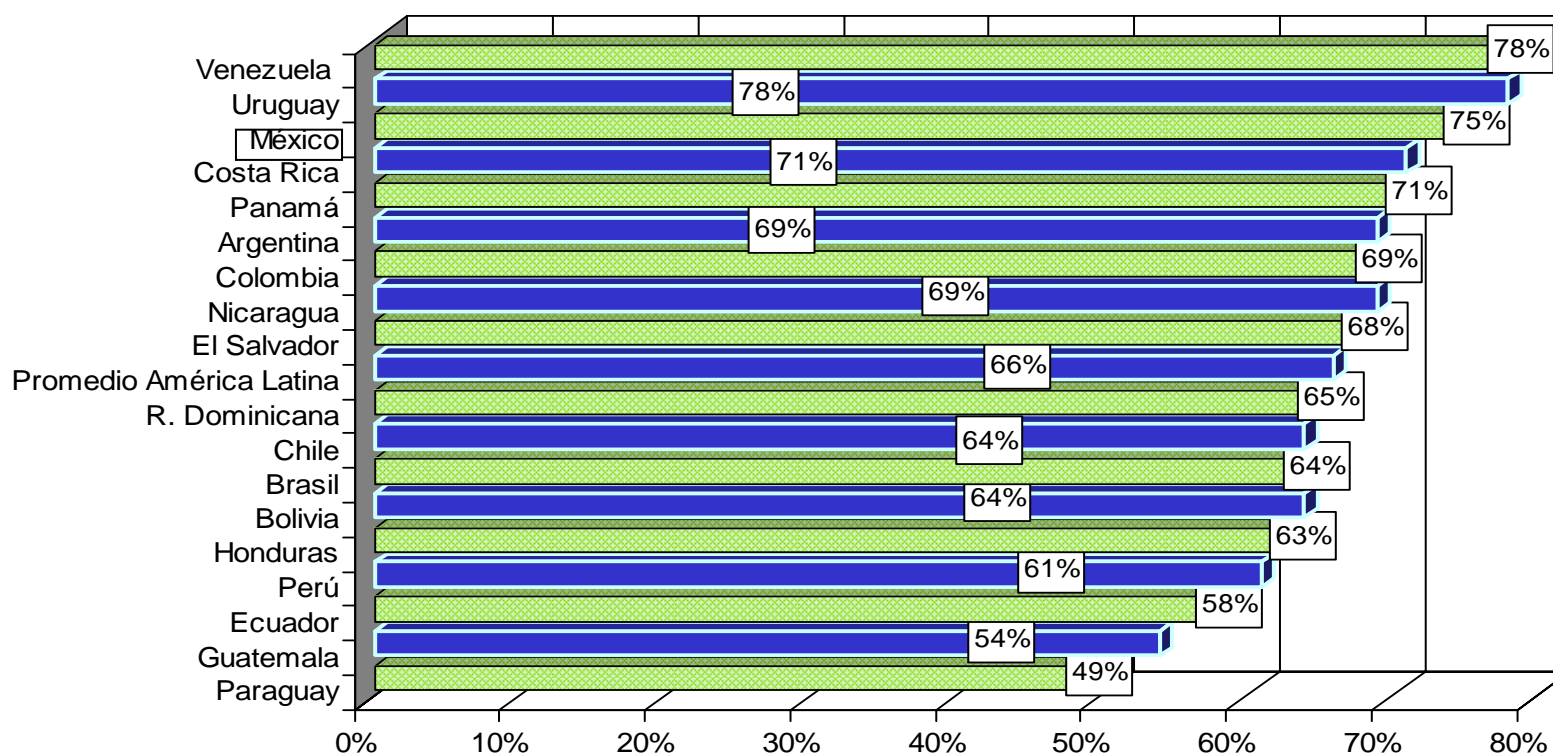

Fuente: Informe Latinobarómetro 2005, octubre 2005

Vivienda  
Nacional en 18 países del  
1 de agosto – 10 de septiembre  
de 2005

# INFORME LATINOBARÓMETRO 2005

*En una escala de 1 al 10, donde 1 es “no democrático” y 10 es “totalmente democrático”  
 ¿Dónde pondría usted a su país?*

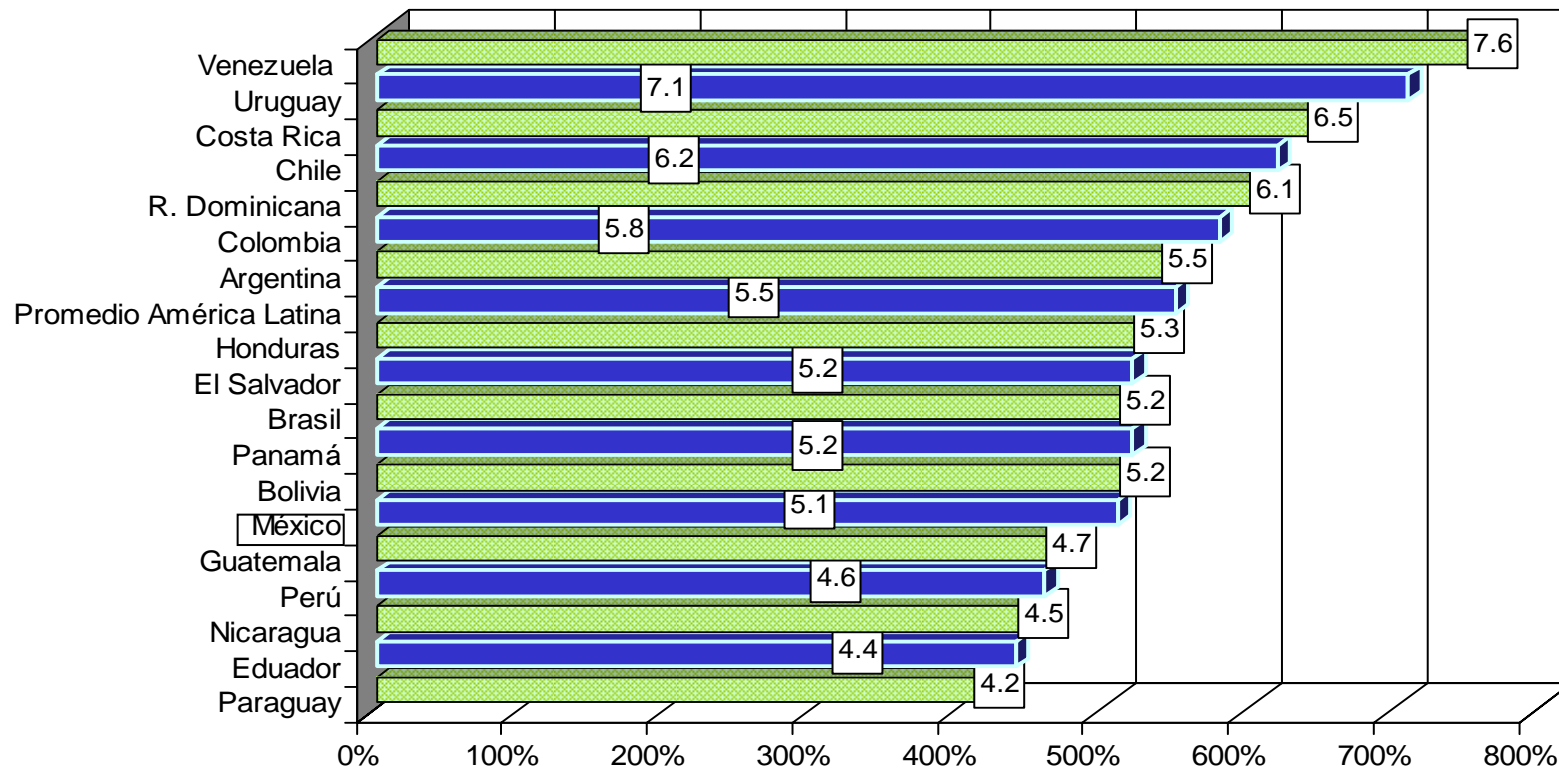

Fuente: Informe Latinobarómetro 2005, octubre 2005

Vivienda  
 Nacional en 18 países del  
 1 de agosto – 10 de septiembre  
 de 2005

# INFORME LATINOBARÓMETRO 2005

*¿Con cuál de las siguientes frases está usted más de acuerdo? “La democracia es preferible a cualquier otra forma de gobierno”. “En algunas circunstancias, un gobierno autoritario puede ser preferible a uno democrático”. “A la gente como uno, nos da lo mismo un régimen democrático que uno no democrático”.*

## La democracia es preferible a cualquier otra forma de gobierno

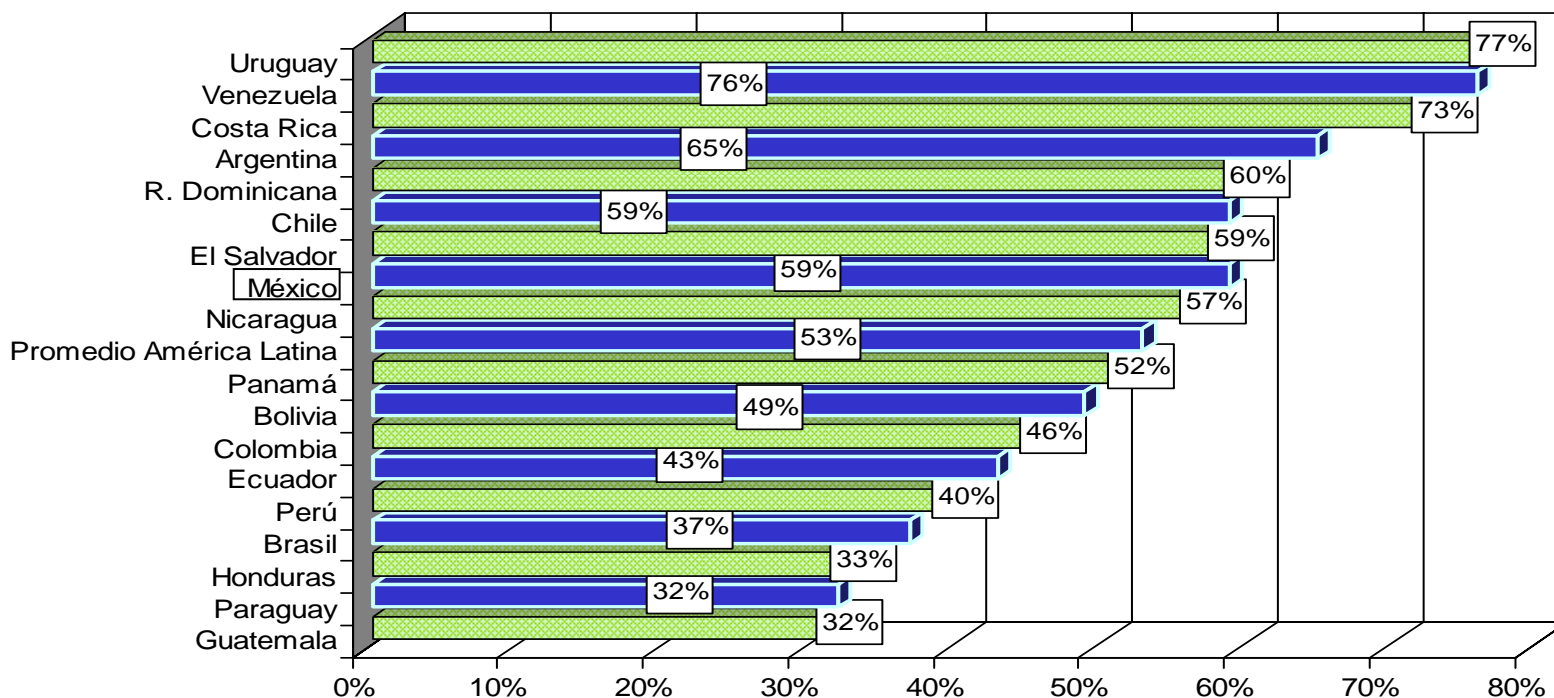

Fuente: Informe Latinobarómetro 2005, octubre 2005

Vivienda  
Nacional en 18 países del  
1 de agosto – 10 de septiembre  
de 2005

# INFORME LATINOBARÓMETRO 2005

*En general ¿Diría usted que está muy satisfecho, más bien satisfecho, no muy satisfecho o nada satisfecho con el funcionamiento de la democracia en su país?*

## “Muy satisfecho” más “Más bien satisfecho”

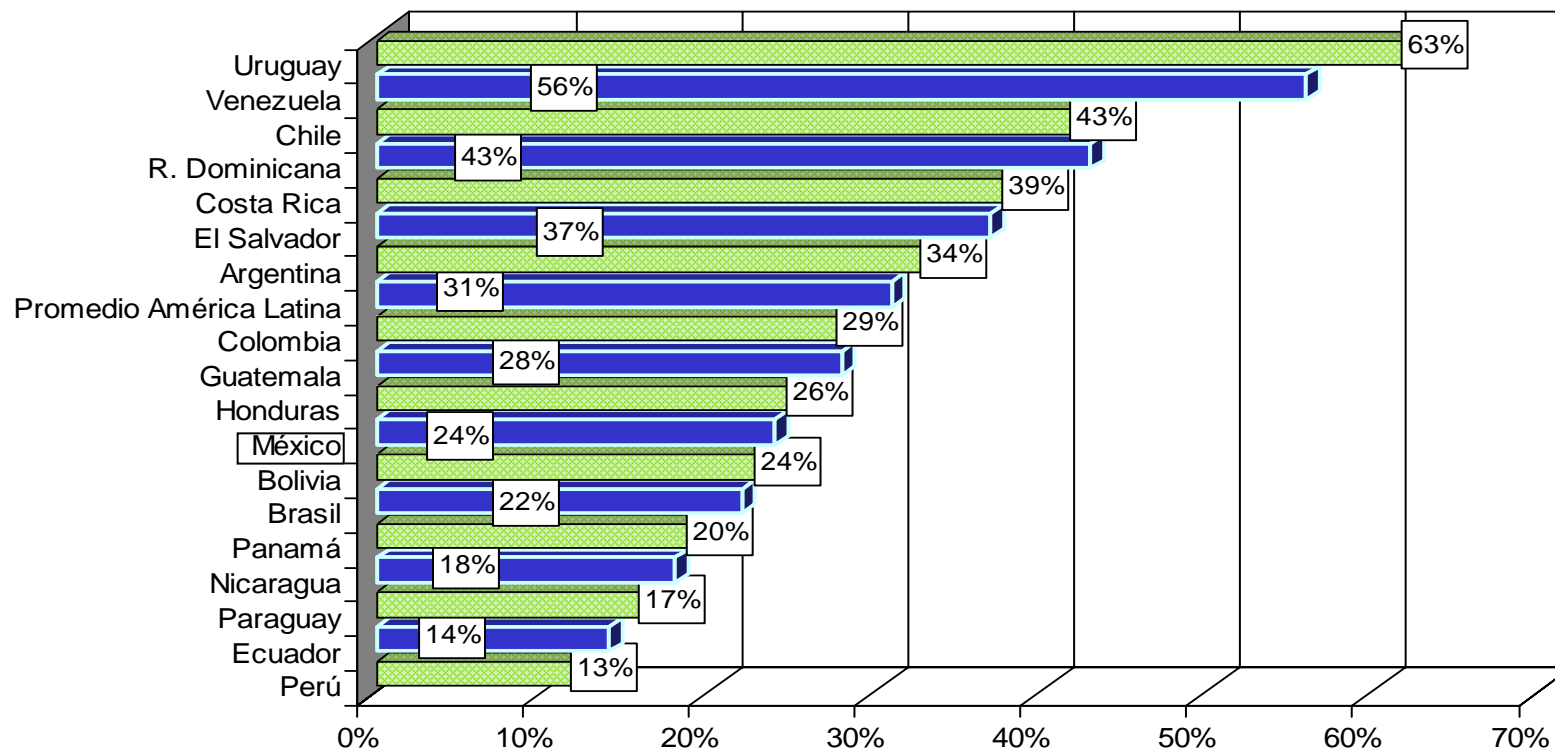

Fuente: Informe Latinobarómetro 2005, octubre 2005

Vivienda  
 Nacional en 18 países del  
 1 de agosto – 10 de septiembre  
 de 2005

# INFORME LATINOBARÓMETRO 2005

*¿Diría usted que este país...? Está progresando, Está estancado, Está en retroceso.*

## “Progresando”

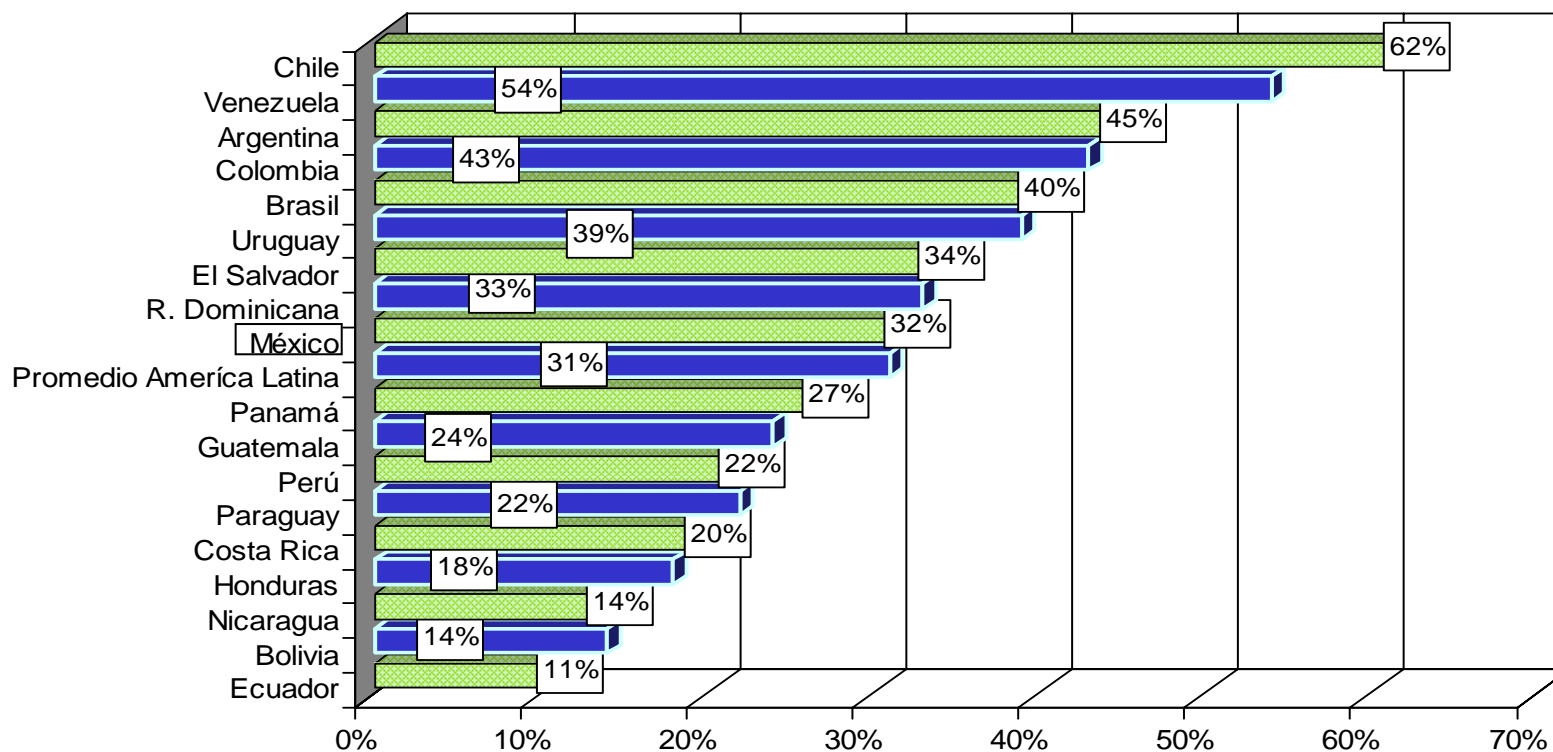

Fuente: Informe Latinobarómetro 2005, octubre 2005

Vivienda  
Nacional en 18 países del  
1 de agosto – 10 de septiembre  
de 2005



# INFORME LATINOBARÓMETRO 2005

**En general ¿Diría usted que está muy satisfecho y más bien satisfecho; no muy satisfecho y nada satisfecho con el funcionamiento de la economía de mercado en su país?**

## “Muy satisfecho” más “Más bien satisfecho”

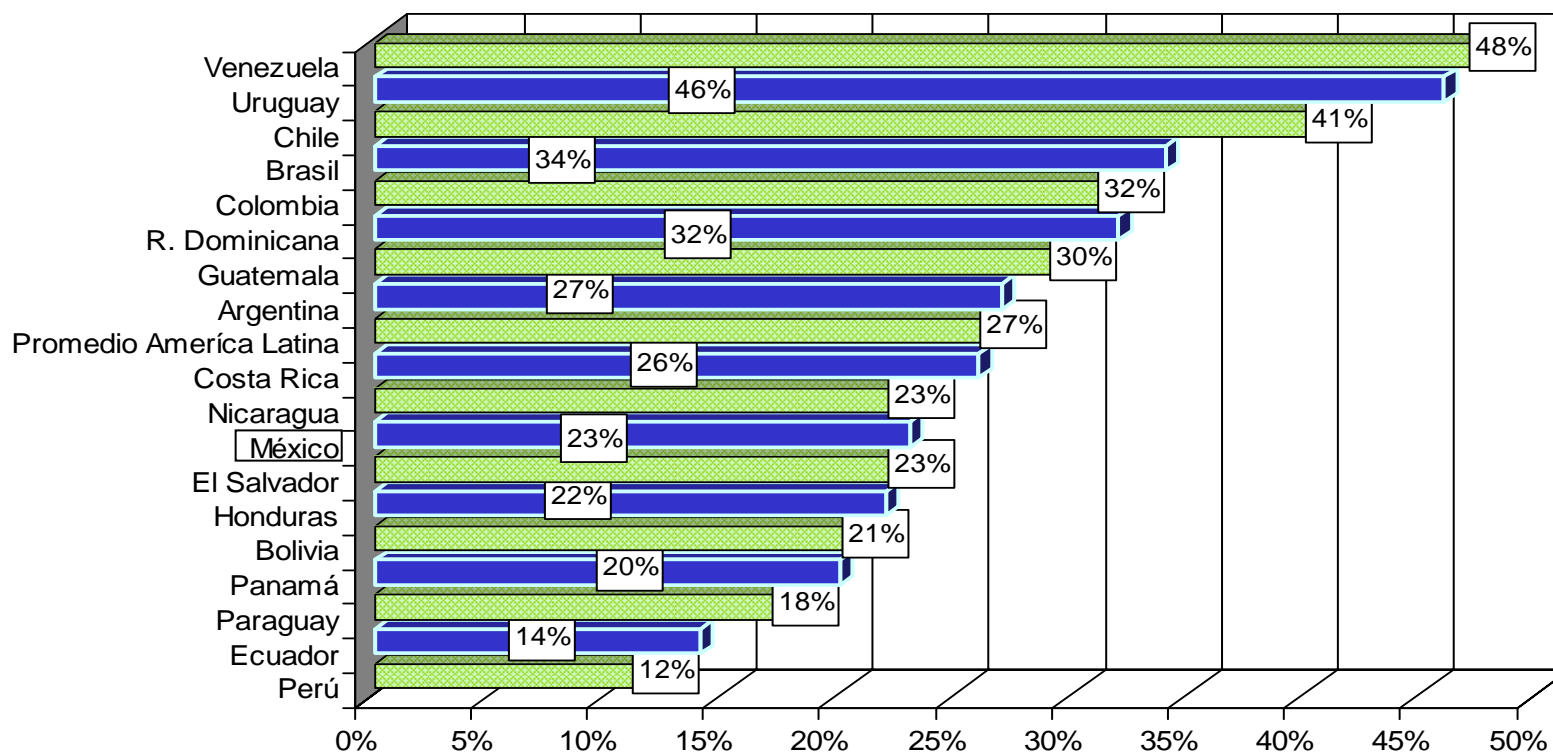

Fuente: Informe Latinobarómetro 2005, octubre 2005

Vivienda  
 Nacional en 18 países del  
 1 de agosto – 10 de septiembre  
 de 2005

# INFORME LATINOBARÓMETRO 2005

*¿Está usted muy de acuerdo, de acuerdo, en desacuerdo o muy en desacuerdo con las siguiente afirmación? La democracia es el único sistema con el que su país puede llegar a ser desarrollado?*

## “Muy de acuerdo” más “De acuerdo”

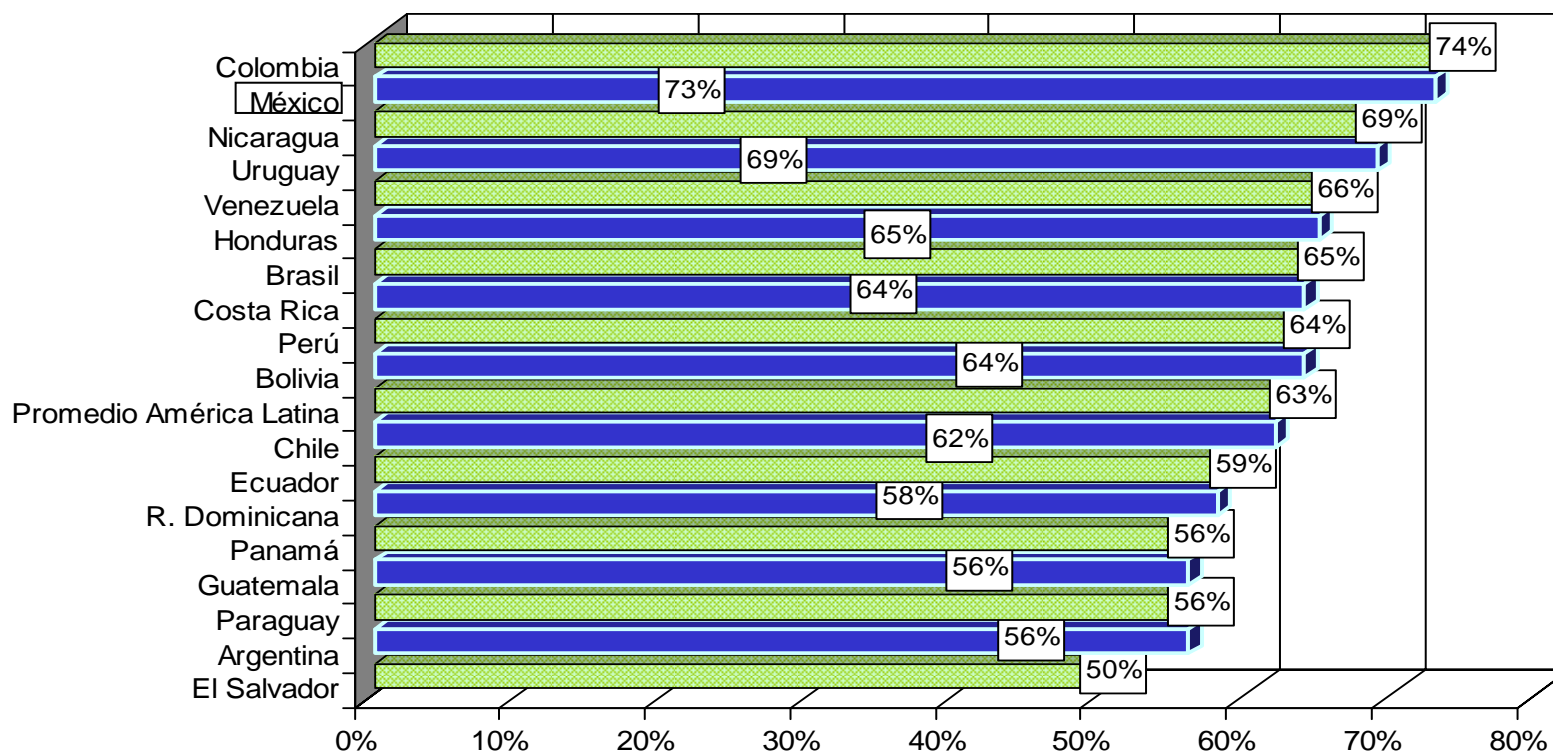

Fuente: Informe Latinobarómetro 2005, octubre 2005

Vivienda  
Nacional en 18 países del  
1 de agosto – 10 de septiembre  
de 2005

# DISCRIMINACIÓN RACIAL EN MÉXICO

*¿Usted considera que en México el color de la piel influye o no en el trato que reciben las personas?*

	Nacional	Distrito Federal
Sí	40%	51%
No	55%	46%
No sabe	5%	3%
TOTAL	100%	100%

*¿Alguna vez usted ha sido o no objeto de discriminación por su color de piel?*

	Nacional	Distrito Federal
Sí	11%	16%
No	87%	83%
No sabe	2%	1%
TOTAL	100%	100%

*¿Alguna vez usted ha discriminado o no alguien por su color de piel?*

	Nacional	Distrito Federal
Sí	4%	5%
No	96%	94%
No sabe	0%	1%
TOTAL	100%	100%

Fuente: Parametría, *Carta Paramétrica*, 22 de noviembre de 2005.

Vivienda  
 Nacional  
 10-14 de junio de 2005

# VOTO DE MEXICANOS EN EL EXTRANJERO

**¿Ha escuchado o no que el Servicio Postal Mexicanos (SEPOMEX) y el Instituto Federal Electoral (IFE) acordaron diseñar un sobre especial para resguardar el sufragio que emitan los mexicanos en el extranjero?**

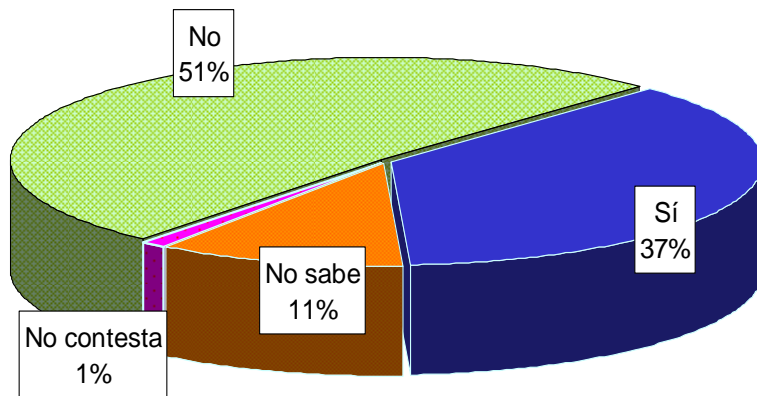

**¿Cree que el hecho de diseñar un sobre especial para resguardar el sufragio que emitan los mexicanos en el extranjero será un método seguro o no para evitar cualquier tipo de manipulación del voto durante su trayecto a la sede del órgano electoral?**

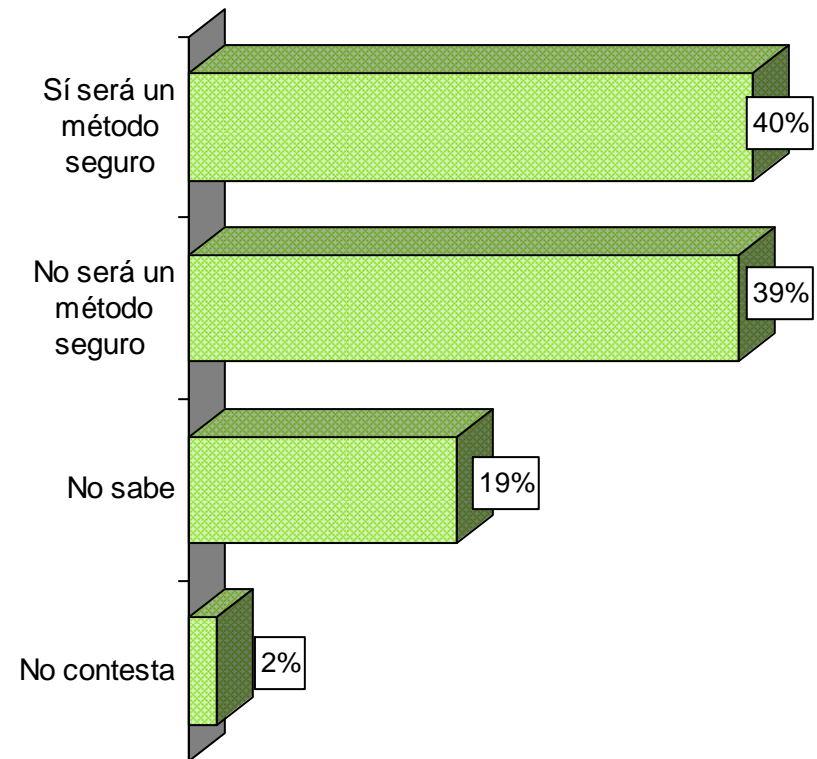

Fuente: Parametría, *Carta Paramétrica*, 18 de Noviembre de 2005.

Vivienda  
Nacional  
25-29 de agosto de 2005

# PERCEPCIÓN SOBRE LA VIOLENCIA INTRAFAMILIAR

# VIOLENCIA FAMILIAR

*¿Conoce usted a alguien que en su hogar haya sido objeto de violencia?*

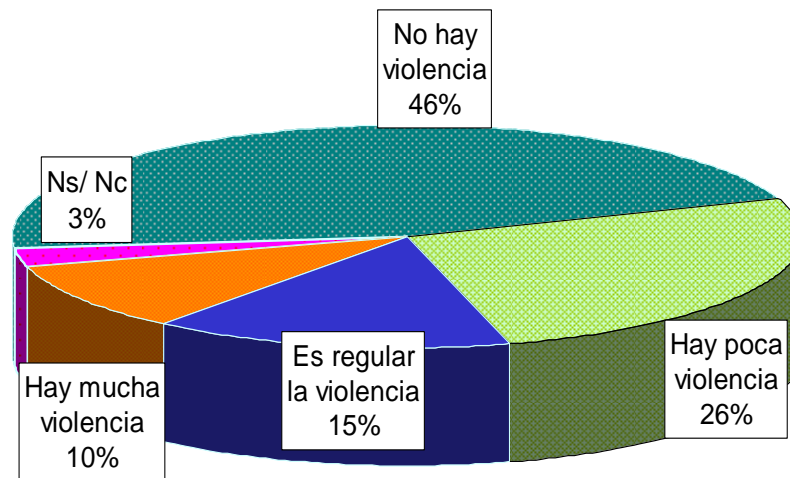

**Fuente:** Consulta Mitofsky, *Boletín Semanal de Consulta*, Núm. 147, noviembre de 2005.

Vivienda  
Nacional  
10-14 de noviembre  
de 2005

# TEMAS RELEVANTES DE LA COYUNTURA POLÍTICA

# RENUNCIA DE ARTURO MONTIEL A LA PRECANDIDATURA DEL PRI A LA PRESIDENCIA

*¿Por qué decidió Arturo Montiel declinar a la candidatura?*

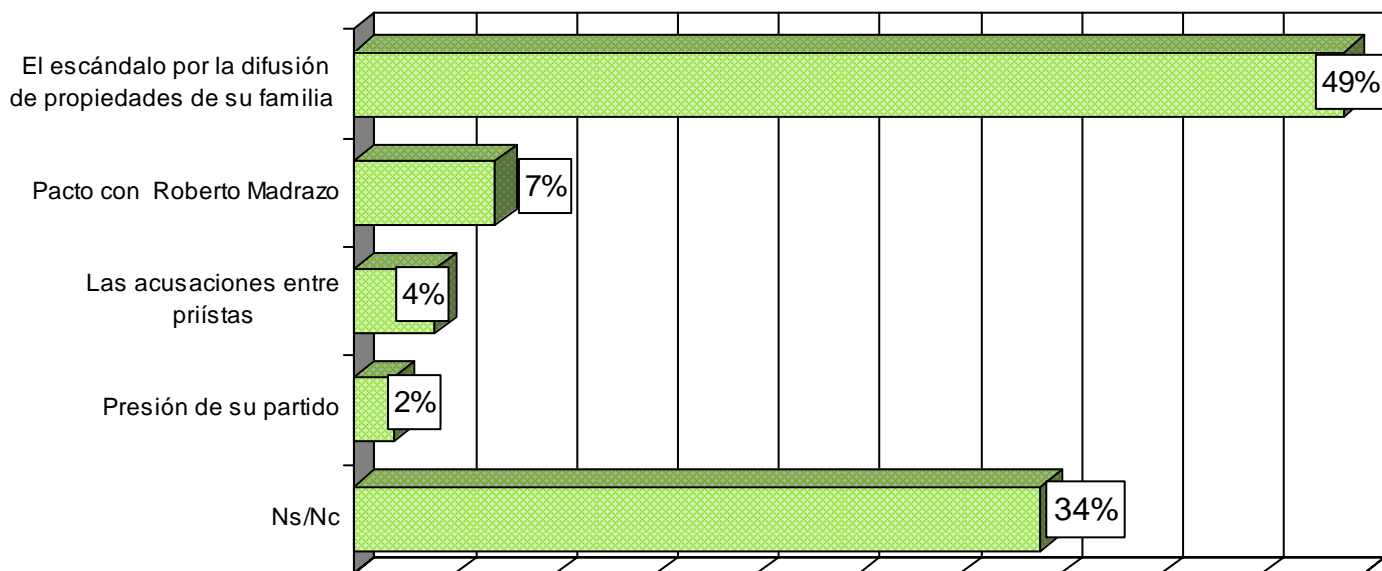

- EI ESCÁNDALO SOBRE LAS PROPIEDADES DE LA FAMILIA DE ARTURO MONTIEL, LAS ACUSACIONES ENTRE PRIÍSTAS Y LA DECISIÓN DE ARTURO MONTIEL DE ABANDONAR LA CONTIENDA POR LA CADIDATURA DEL PRI A LA PRESIDENCIA DE LA REPÚBLICA, FUERON EVENTOS AMPLIAMENTE CONOCIDOS: EN PROMEDIO SE ENTERARON DE CADA EVENTO SIETE DE CADA DIEZ ENTREVISTADOS.
- ENTRE LOS ENTERADOS DE LA RENUNCIA DE MONTIEL A LA CONTIENDA INTERNA, LA MITAD (49%) LA ATRIBUYE AL ESCÁNDALO QUE CAUSÓ LA DIFUSIÓN DE LAS PROPIEDADES DE SU FAMILIA.

**Fuente:** BGC, Ulises Beltrán y Asocs., *Acontecer Nacional y Opinión Pública*, octubre de 2005.

Telefónica  
Nacional  
24 y 25 de octubre de  
2005



# RENUNCIA DE ARTURO MONTIEL A LA PRECANDIDATURA DEL PRI A LA PRESIDENCIA

*¿A usted le interesa o le tiene sin cuidado la forma como elija el PRI a su candidato a la presidencia de la República?*

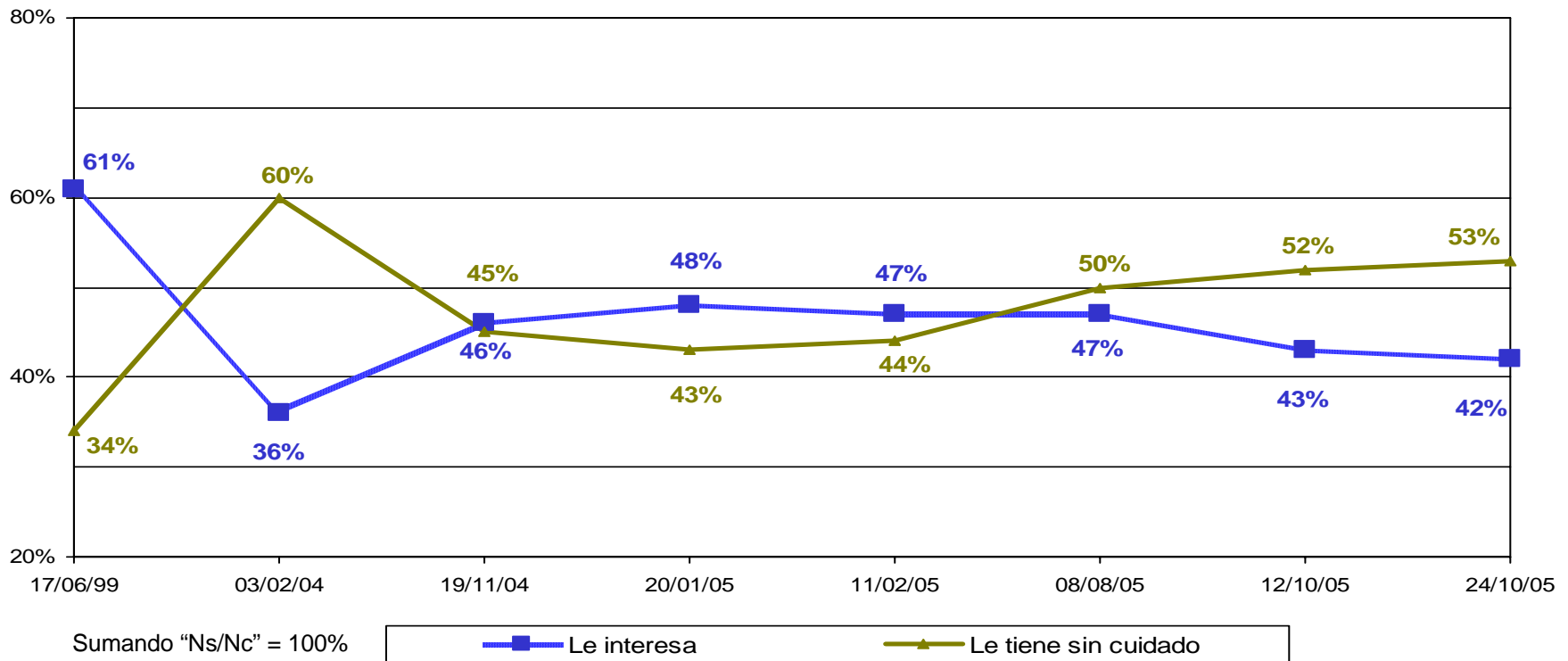

**• COMO SE OBSERVÓ RECIENTEMENTE, A LA MITAD DE LA POBLACIÓN CON TELÉFONO EN SU VIVIENDA NO LE INTERESA EL PROCESO INTERNO DEL PRI (LE TIENE SIN CIUDADO 53%; SÍ LE INTERESA 42%)**

**Fuente:** BGC, Ulises Beltrán y Asocs., *Acontecer Nacional y Opinión Pública*, octubre de 2005.

Telefónica  
Nacional  
24 y 25 de octubre de  
2005

# GRUPE AVIAR

¿Usted cree que este padecimiento se puede extender a otros países o no?

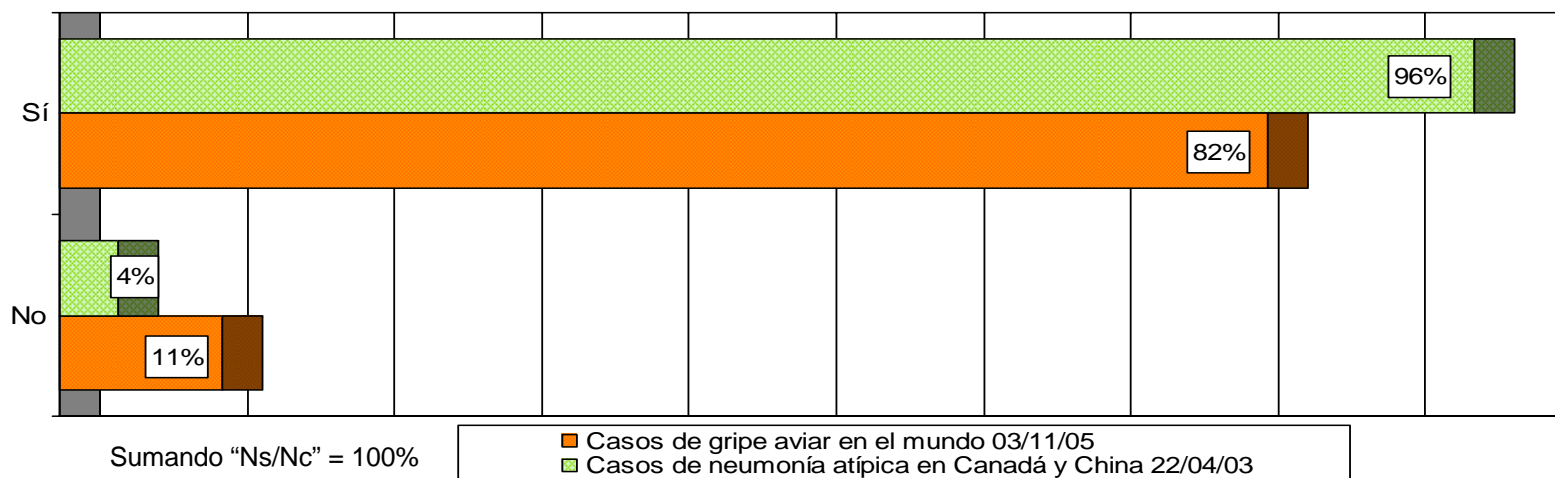

• LA MAYORÍA DE LA POBLACIÓN SE HA MANTENIDO ATENTA A LAS NOTICIAS GENERADAS SOBRE BROTES DE GRIPE AVIAR EN ALGUNOS PAÍSES DEL MUNDO (ENTERADOS 78%). NO OBSTANTE, EL INTERÉS EN LA OPINIÓN PÚBLICA ES MENOR DEL OBSERVADO EN 2003, CUANDO OCURRIERON LOS CASOS DE NEUMONÍA EN CANADÁ Y CHINA (SARS: ENTERADOS 92%).

• LOS ENTERADOS DESCONOCEN LA FORMA COMO SE ADQUIERE LA GRIPE AVIAR: 32% RESPONDIÓ QUE COMIENDO AVES INFECTADAS Y 34% NO TIENE OPINIÓN AL RESPECTO. UNO DE CADA TRES CONOCE EL MECANISMO DE CONTAGIO, Y RESPONDE QUE OCURRE POR EL CONTACTO DE LAS AVES INFECTADAS CON LOS SERES HUMANOS.

• COMO OCURRIÓ EN EL 2003 CON LA NEUMONÍA ATÍPICA, PREDOMINA EN OCHO DE CADA DIEZ ENTREVISTADOS LA OPINIÓN DE QUE LA GRIPE AVIAR PUEDE EXTENDERSE A OTROS PAÍSES, INCLUIDO EL NUESTRO. NO OBSTANTE, SEIS DE CADA DIEZ ENTREVISTADOS EXPRESA POCAS O NINGUNA CERTEZA DE QUE PUEDAN DARSE BROTES DE LA ENFERMEDAD EN EL PAÍS.

Fuente: BGC, Ulises Beltrán y Asocs., *Acontecer Nacional y Opinión Pública*, noviembre de 2005.

Telefónica  
Nacional  
3 de noviembre de  
2005

## DIFUSIÓN DE NUEVOS VIDEOS CON IMÁGENES DE SUPUESTOS ACTOS DE CORRUPCIÓN

**Ante este nuevo video Ramón Sosa Montes ex delegado de Iztapalapa declaró que devolvió el dinero al empresario quien, según Sosa Montes, quería apoyar indebidamente al PRD en las elecciones del 2003  
¿Usted le cree o no a Ramón Sosamontes?**

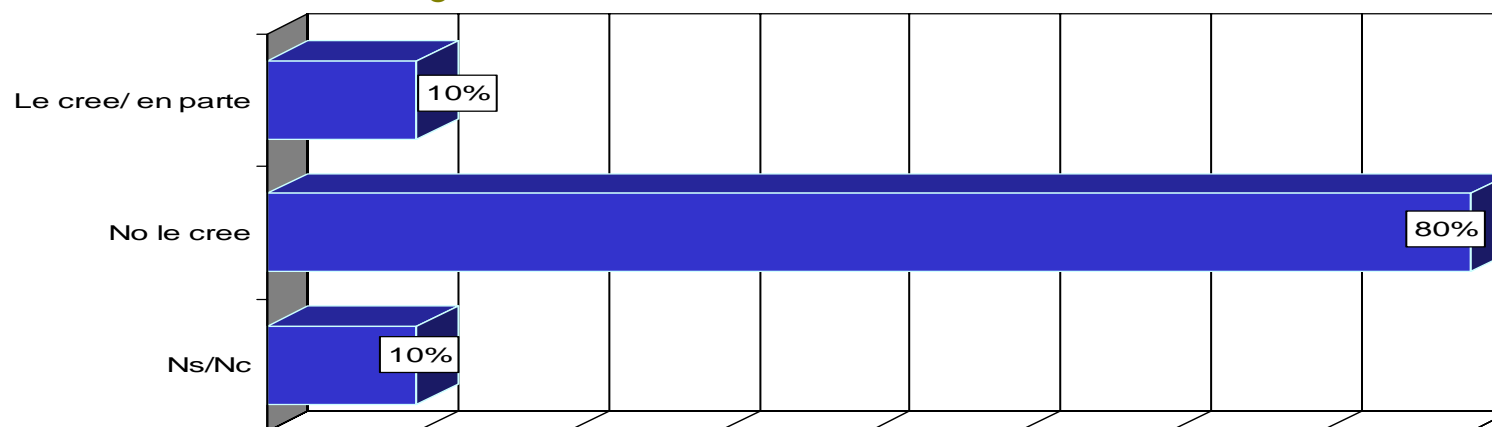

- EL 73% DE LA POBLACIÓN CON TELÉFONO EN SU VIVIENDA SE ENTERÓ DE LA DIFUSIÓN DE LOS VIDEOS EN LOS QUE SE OBSERVA A RAMÓN SOSA MONTES ENTREGANDO UNA MALETA CON DINERO A CARLOS AHUMADA. A DIFERENCIA DE LOS VIDEOESCÁNDALOS ANTERIORES, EL CONOCIMIENTO DE ESTOS NUEVOS “VIDEOESCÁNDALOS” ES SENSIBLEMENTE MENOR.
- COMO OCURRIÓ EL AÑO PASADO, PARA OCHO DE CADA DIEZ ENTREVISTADOS LA DIFUSIÓN MÁS FRECUENTE DE ESTE TIPO DE MATERIALES OCURRE, PRINCIPALMENTE, PORQUE LA LUCHA POR EL PODER GENERA QUE LOS POLÍTICOS ESTÉN DISPUESTOS A HACER LO QUE SEA NECESARIO PARA DESPRESTIGIAR A SUS OPOSITORES. SÓLO EL 13% DE LOS ENCUESTADOS PIENSA QUE LOS VIDEOESCÁNDALOS SUCEDEN PORQUE LA CORRUPCIÓN EN EL PAÍS ESTÁ FUERA DE CONTROL.
- LA POBLACIÓN ENCUESTADA NO CREE LOS ARGUMENTOS DE RAMÓN SOSA MONTES CUANDO ASEGURA HABER DEVUELTO EL DINERO AL EMPRESARIO CARLOS AHUMADA (NO LE CREE 80%). SÓLO EL 10% LE CREE O EN PARTE LE CREE.

**Fuente:** BGC, Ulises Beltrán y Asocs., *Acontecer Nacional y Opinión Pública*, noviembre de 2005.

Telefónica  
Nacional  
10 de noviembre de  
2005

# DIFUSIÓN DE NUEVOS VIDEOS CON IMÁGENES DE SUPUESTOS ACTOS DE CORRUPCIÓN

*¿Por qué cree usted que con mayor frecuencia se realizan denuncias con imágenes de actividades irregulares de servidores públicos, políticos y empresarios...?*

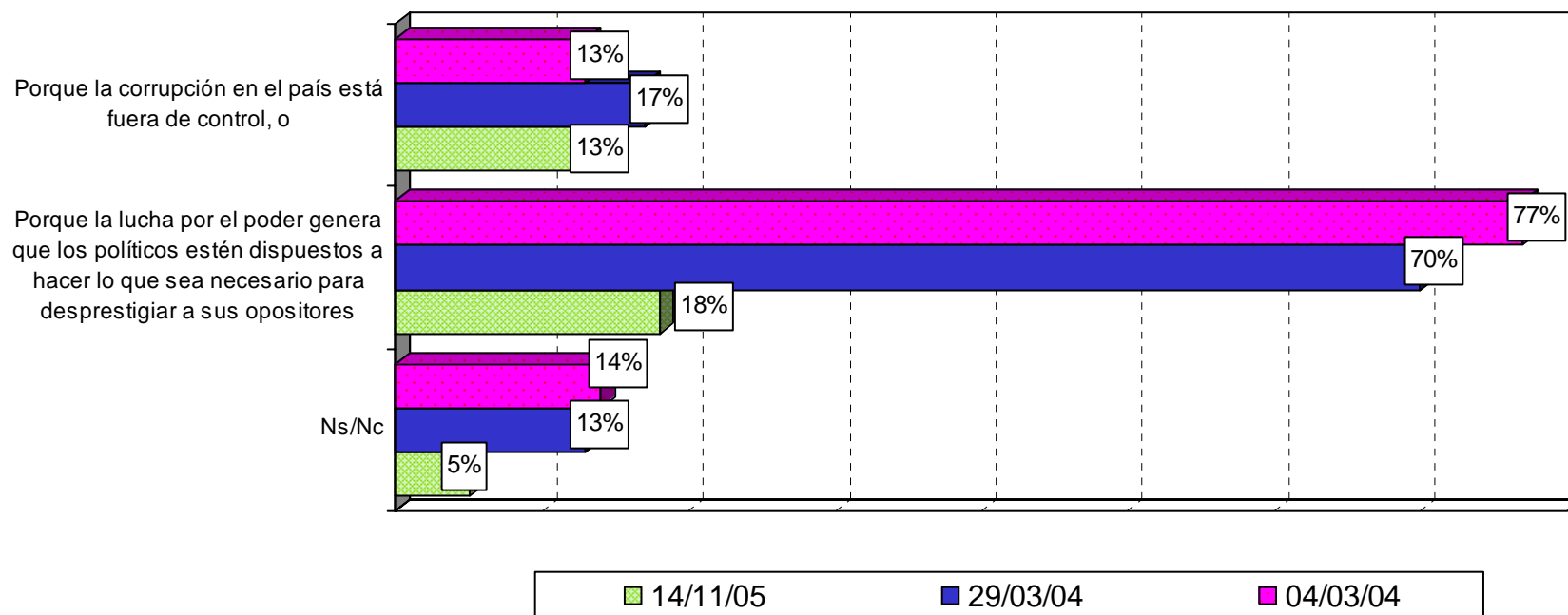

Fuente: BGC, Ulises Beltrán y Asocs., *Acontecer Nacional y Opinión Pública*, noviembre de 2005.

Telefónica  
 Nacional  
 21 de noviembre de  
 2005

## CASO CARMEN SEGURA, CASTIGO POR DESVÍO DE RECURSOS

**Recientemente, la Secretaría de la Función Pública inhabilitó como servidor público a Carmen Segura por 10 años y la multó por un millón 733 mil pesos por un supuesto desvío de recursos del Fondo Nacional de Desastres Naturales. Dígame, ¿qué sensación le causa esta noticia?**

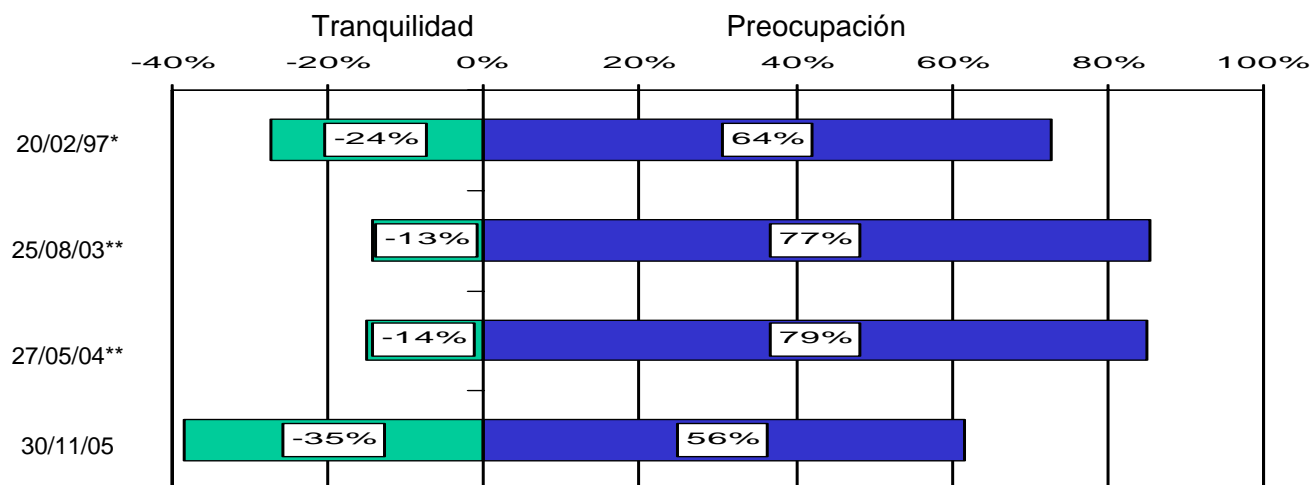

\* Se preguntó por la destitución del Gral. Gutiérrez Rebollo

\*\* Se preguntó por las investigaciones contra Gyuido Belsasso

• **EI ANUNCIO POR PARTE DE LA SECRETARÍA DE LA FUNCIÓN PÚBLICA SOBRE EL CASTIGO A CARMEN SEGURA, EX RESPONSABLE DEL FONDO PARA DESASTRES NATURALES, CAPTÓ MEDIANAMENTE LA ATENCIÓN DE LA POBLACIÓN CON TELÉFONO EN SU VIVIENDA (ENTERADOS 47%). ENTRE LOS ENTERADOS LA MAYORÍA SABÍA LA RAZÓN POR LA CUAL FUE SANCIONADA (DESVÍO DE RECURSOS, 66%), PERO SÓLO UNA MINORÍA SABÍA SOBRE LA SANCIÓN QUE SE LE IMPUSO (INHABILITACIÓN EN CARGOS PÚBLICOS, 35%).**

• **COMO LA MAYORÍA DE LAS NOTICIAS QUE SE VINCULAN A CORRUPCIÓN, ESTA NOTICIA CAUSA PREOCUPACIÓN (56%) MÁS QUE TRANQUILIDAD. NO OBSTANTE, COMPARADO CON NOTICIAS ANTERIORES, AUMENTA SIGNIFICATIVAMENTE LA CONFIANZA QUE SE TIENE EN EL GOBIERNO, LO CUAL PROBABLEMENTE SE DEBE A QUE EN ESTA OCASIÓN SI SE SANCIONÓ AL FUNCIONARIO ACUSADO (DESCONFIANZA EN EL GOBIERNO, 48%)**

Fuente: BGC, Ulises Beltrán y Asocs., *Acontecer Nacional y Opinión Pública*, noviembre de 2005.

Telefónica  
 Nacional  
 30 de noviembre de 2005

## VITRINA METODOLÓGICA DE LAS ENCUESTAS UTILIZADAS

Titulo	Tema	Fecha del levantamiento	Tipo	Cobertura	Responsable	Fuente	Casos/ Población objetivo/ Nivel de confianza
Seguridad y credibilidad	Seguridad Pública y Justicia	14 al 18 de octubre del 2005	Vivienda	Nacional	Parametría	Carta paramétrica	1, 000 entrevistas a ciudadanos mayores de edad. Nivel de confianza de 95% y margen de error de +/-3.1%.
Discriminación racial en México	Cultura Política	10 al 14 de junio de 2005	Vivienda	Nacional y DF	Parametría	Carta paramétrica	Entrevistas a ciudadanos mayores de edad: 800 nacional / 400 D.F. Nivel de confianza de 95% y margen de error de +/- 3.5% nacional / +/- 4.9% D.F.
Dudas sobre el voto por correo de mexicanos en el extranjero	Cultura Política	25 al 29 de agosto del 2005	Vivienda	Nacional	Parametría	Carta paramétrica	1, 000 entrevistas a ciudadanos mayores de edad. Nivel de confianza de 95% y margen de error de +/-3.1%.
Conflicto México-Venezuela: la mayoría responsabiliza a Chávez	Evaluación de Poder Ejecutivo	19 de noviembre de 2005	Telefónica	Nacional	María de las Heras	<i>Milenio Diario</i> , 22 de noviembre de 2005 pp. 1 y 6	300 ciudadanos mayores de edad. Nivel de confianza de 95% y margen de error de +/- 5.8%.
Conflicto Diplomático con Venezuela	Temas relevantes de la coyuntura política	15 de noviembre de 2005	Telefónica	Nacional	BGC, Ulises Beltrán y Asoc.	BGC, Ulises Beltrán y Asoc.	405 entrevistas efectivas a mayores de edad. Con nivel de confianza de 95% y margen de error de +/-5%.
Percepción sobre la manera como esta gobernando el Presidente Vicente Fox	Evaluación del Poder Ejecutivo	7 de noviembre de 2005	Telefónica	Nacional	BGC, Ulises Beltrán y Asoc.	BGC, Ulises Beltrán y Asoc.	400 entrevistas efectivas a mayores de edad. Con nivel de confianza de 95% y margen de error de +/-5%.

## VITRINA METODOLÓGICA DE LAS ENCUESTAS UTILIZADAS

Titulo	Tema	Fecha del levantamiento	Tipo	Cobertura	Responsable	Fuente	Casos/ Población objetivo/ Nivel de confianza
Imagen del Presidente	Evaluación del Poder Ejecutivo	1 de noviembre de 2005	Telefónica	Nacional	BGC, Ulises Beltrán y Asoc.	BGC, Ulises Beltrán y Asoc.	402 entrevistas efectivas a mayores de edad. Con nivel de confianza de 95% y margen de error de +/-5%.
Percepción sobre la respuesta del gobierno del Presidente Vicente Fox ante el desastre ocurrido	Evaluación del Poder Ejecutivo	31 de octubre de 2005	Telefónica	Nacional	BGC, Ulises Beltrán y Asoc.	BGC, Ulises Beltrán y Asoc.	402 entrevistas efectivas a mayores de edad. Con nivel de confianza de 95% y margen de error de +/-5%.
Percepción sobre actuación del presidente Vicente Fox de gobernantes en Latinoamérica	Evaluación del Poder Ejecutivo	14 de noviembre de 2005	Telefónica	Nacional	BGC, Ulises Beltrán y Asoc.	BGC, Ulises Beltrán y Asoc.	402 entrevistas efectivas a mayores de edad. Con nivel de confianza de 95% y margen de error de +/-5%.
Percepción sobre la situación económica	Evaluación de la economía	5, 13, 18 y 26 de octubre de 2005	Telefónica	Nacional	BGC, Ulises Beltrán y Asoc.	BGC, Ulises Beltrán y Asoc.	400 entrevistas efectivas a mayores de edad. Con nivel de confianza de 95% y margen de error de +/-5%.
Violencia familiar la complicidad del silencio	Violencia Familiar	10 al 14 de noviembre de 2005	Vivienda	Nacional	Consulta Mitofsky	Consulta Mitofsky	1200 entrevistas a mayores de 18 años. Con nivel de confianza de 95 % y margen de error +/- 4%.
Servicios Bancarios en México	Cultura del ahorro en México	15 al 19 de octubre de 2005	Vivienda	Nacional	Consulta Mitofsky	Consulta Mitofsky	1000 entrevistas a mayores de 18 años. Con nivel de confianza de 95 % y margen de error +/- 4.0%.

## VITRINA METODOLÓGICA DE LAS ENCUESTAS UTILIZADAS

Titulo	Tema	Fecha del levantamiento	Tipo	Cobertura	Responsable	Fuente	Casos/ Población objetivo/ Nivel de confianza
Confianza en instituciones	Evaluación de las instituciones	8 al 11 de julio de 2005	Vivienda	Nacional	Consulta Mitofsky	Consulta Mitofsky	1000 entrevistas a mayores de 18 años, con nivel de confianza de 95% y margen de error de +/- 3.5%.
Confianza en instituciones	Evaluación de las instituciones	10 al 14 de junio de 2005	Vivienda	Nacional	Parametría	<i>Carta paramétrica</i> , Parametría, 6 de julio de 2005.	800 entrevistas a mayores de edad, con 95% de nivel confianza y, +/- 3.5% de margen de error.
Confianza en instituciones	Evaluación de las instituciones	3 de diciembre de 2005	Telefónica	Nacional	María de las Heras	<i>Milenio Diario</i> , 6 de diciembre de 2005 pp. 1 y 10.	500 ciudadanos mayores de edad. Nivel de confianza de 95% y margen de error de +/- 4.5%.
Confianza en las instituciones	Campañas políticas y su financiamiento	18 al 22 de agosto de 2005	Vivienda	Nacional	Coordinación de investigación y Opinión Pública de <i>El Universal</i>	<i>El Universal</i> , 5 de diciembre de 2005, pp. A1 y A16.	1000 entrevistas a mayores de 18 años. Con nivel de confianza de 95% y margen de error +/- 3.2%.
Imagen del Presidente	Evaluación del Poder Ejecutivo	5 y 6 de octubre de 2005	Telefónica	Nacional	BGC, Ulises Beltrán y Asoc.	BGC, Ulises Beltrán y Asoc.	402 entrevistas efectivas a mayores de edad. Con nivel de confianza de 95% y margen de error de +/-5%.
Renuncia de Arturo Montiel, a la precandidatura del PRI a la presidencia	Temas relevantes de la coyuntura política	24 y 25 de octubre de 2005	Telefónica	Nacional	BGC, Ulises Beltrán y Asoc.	BGC, Ulises Beltrán y Asoc.	403 entrevistas efectivas a mayores de edad. Con nivel de confianza de 95% y margen de error de +/-5%.
Gripe aviar	Temas relevantes de la coyuntura política	3 de noviembre de 2005	Telefónica	Nacional	BGC, Ulises Beltrán y Asoc.	BGC, Ulises Beltrán y Asoc.	404 entrevistas efectivas a mayores de edad. Con nivel de confianza de 95% y margen de error de +/-5%.



## VITRINA METODOLÓGICA DE LAS ENCUESTAS UTILIZADAS

Titulo	Tema	Fecha del levantamiento	Tipo	Cobertura	Responsable	Fuente	Casos/ Población objetivo/ Nivel de confianza
Difusión de nuevos videos con imágenes de supuestos actos de corrupción	Temas relevantes de la coyuntura política	10 de noviembre de 2005	Telefónica	Nacional	BGC, Ulises Beltrán y Asoc.	BGC, Ulises Beltrán y Asoc.	400 entrevistas efectivas a mayores de edad. Con nivel de confianza de 95% y margen de error de +/-5%.
Percepción sobre denuncias con imágenes de actividades irregulares de servidores públicos, políticos y empresarios	Temas relevantes de la coyuntura política	21 de noviembre de 2005	Telefónica	Nacional	BGC, Ulises Beltrán y Asoc.	BGC, Ulises Beltrán y Asoc.	400 entrevistas efectivas a mayores de edad. Con nivel de confianza de 95% y margen de error de +/-5%.
Informe Latinobarómetro 2005	México en el Mundo	Entre el 1 de agosto y el 10 de septiembre de 2005	Vivienda	Nacional	Mundamericas (sólo México)	Informe Latinobarómetro 2005 www.latinobarometro.org	1200 entrevistas, muestra trietápica probabilística en 2 etapas y por cuotas en la etapa final +/- 2.8% (sólo México).
Percepción sobre la situación económica	Evaluación de la economía	4, 7, 16 y 21 de noviembre de 2005	Telefónica	Nacional	BGC, Ulises Beltrán y Asoc.	BGC, Ulises Beltrán y Asoc.	402 entrevistas efectivas a mayores de edad. Con nivel de confianza de 95% y margen de error de +/-5%.
Percepción sobre la situación económica	Evaluación de la economía	5 de diciembre de 2005	Telefónica	Nacional	BGC, Ulises Beltrán y Asoc.	BGC, Ulises Beltrán y Asoc.	400 entrevistas efectivas a mayores de edad. Con nivel de confianza de 95% y margen de error de +/-5%.

## VITRINA METODOLÓGICA DE LAS ENCUESTAS UTILIZADAS

Titulo	Tema	Fecha del levantamiento	Tipo	Cobertura	Responsable	Fuente	Casos/ Población objetivo/ Nivel de confianza
Caso Carmen Segura, castigo por desvíos de recursos	Temas relevantes de la coyuntura política	30 de noviembre de 2005	Telefónica	Nacional	BGC, Ulises Beltrán y Asoc.	BGC, Ulises Beltrán y Asoc.	405 entrevistas efectivas a mayores de edad. Con nivel de confianza de 95% y margen de error de +/-5%.
Percepción sobre la situación económica	Evaluación de la economía	Del 14 de febrero al 13 de marzo de 2005	Vivienda	Nacional	Instituto Ciudadano de Estudios sobre la Inseguridad A.C. (ICESI)	Tercera Encuesta Nacional sobre Inseguridad 2005 (ENSI-3), Instituto Ciudadano de Estudios sobre la Inseguridad (ICESI) en <a href="http://www.icesi.org.mx">www.icesi.org.mx</a>	65, 957 viviendas, entrevistas a mayores de 18 años o más residente en la República Mexicana. El margen de error aproximado es menor al 1%, con un efecto de diseño (DEFF) que va de 1.8 a 6.9.
17° Encuesta Nacional para calificar al Presidente	Evaluación del Poder Ejecutivo	24 al 27 de junio de 2005	Vivienda	Nacional	Coordinación de Investigación y Opinión Pública de <i>El Universal</i>	<i>El Universal</i> , 1 de julio de 2005, pp. A1 y A9.	1000 entrevistas a mayores de edad, con 95% de confianza y +/- 3.1% de margen de error.
18ª Encuesta Trimestral Evaluación al Presidente	Evaluación del Poder Ejecutivo	20 al 22 de mayo de 2004	Vivienda	Nacional	Departamento de Investigación <i>Reforma</i>	<i>Reforma</i> , 1 de junio 2005, pp. 1A y 4A.	1,515 mexicanos mayores de 18 años, margen de error teórico de +/-2.5% con un nivel de confianza de 95%
Evaluación del Gobierno del Presidente Vicente Fox	Evaluación del Poder Ejecutivo	15 al 23 de mayo de 2005	Vivienda	Nacional	Consulta Mitofsky	Consulta Mitofsky	1,200 ciudadanos mayores de edad, Nivel de confianza de 95% y margen de error de +/-4%.

## VITRINA METODOLÓGICA DE LAS ENCUESTAS UTILIZADAS

Título	Tema	Fecha del levantamiento	Tipo	Cobertura	Responsable	Fuente	Casos/ Población objetivo/ Nivel de confianza
19ª Encuesta Trimestral Evaluación al Presidente	Evaluación del Poder Ejecutivo	19 al 22 de agosto de 2005	Vivienda	Nacional	Departamento de Investigación Reforma	<i>Reforma</i> , 1 de septiembre de 2005, pp. 1A y 6A.	1,515 mexicanos mayores de 18 años. Con nivel de confianza de 95% y margen de error de +/-2.5%
18° Encuesta Nacional Evaluación del Presidente Fox	Evaluación del Poder Ejecutivo	18 al 22 de agosto de 2005	Vivienda	Nacional	Coordinación de Investigación de Opinión Pública de <i>El Universal</i>	<i>El Universal</i> , 1 de septiembre de 2005, pp. A1 y A10	1000 entrevistas a mayores de 18 años. Con nivel de confianza de 95% y margen de error +/- 3.1%.
Evaluación del Gobierno del Presidente Vicente Fox	Evaluación del Poder Ejecutivo	17 al 21 de agosto de 2005	Vivienda	Nacional	Consulta Mitofsky	Consulta Mitofsky	1,200 ciudadanos mayores de edad. Nivel de confianza de 95% y margen de error de +/-4%.
19° Encuesta Nacional Evaluación del Presidente Fox	Evaluación del Poder Ejecutivo	18 al 22 de noviembre de 2005	Vivienda	Nacional	Coordinación de Investigación de Opinión Pública de <i>El Universal</i>	<i>El Universal</i> , 1 de diciembre de 2005, pp. A1 y A9	1000 entrevistas a mayores de 18 años. Con nivel de confianza de 95% y margen de error +/- 3.2%.
20ª Encuesta Trimestral Evaluación al Presidente	Evaluación del Poder Ejecutivo	11 al 14 de noviembre de de 2005	Vivienda	Nacional	Departamento de Investigación Reforma	<i>Reforma</i> , 1 de diciembre de 2005, pp. 1A y 6A.	1,515 mexicanos mayores de 18 años. Con nivel de confianza de 95% y margen de error de +/-2.5%
Evaluación de Gobierno del Presidente Vicente Fox	Evaluación del Poder Ejecutivo	16 al 21 de noviembre de 2005	Vivienda	Nacional	Consulta Mitofsky	Consulta Mitofsky	1,200 ciudadanos mayores de edad. Nivel de confianza de 95% y margen de error de +/-4%.

# TEMAS PUBLICADOS EN NÚMEROS ANTERIORES

	1	2	3	4	5	6	7	8	9	10	11	12	13	14	15	16	17	18	19
Consumo cultural						<input checked="" type="checkbox"/>													
Cultura del ahorro en México			<input checked="" type="checkbox"/>															<input checked="" type="checkbox"/>	<input checked="" type="checkbox"/>
Cultura política		<input checked="" type="checkbox"/>		<input checked="" type="checkbox"/>	<input checked="" type="checkbox"/>		<input checked="" type="checkbox"/>		<input checked="" type="checkbox"/>	<input checked="" type="checkbox"/>		<input checked="" type="checkbox"/>	<input checked="" type="checkbox"/>	<input checked="" type="checkbox"/>	<input checked="" type="checkbox"/>		<input checked="" type="checkbox"/>		<input checked="" type="checkbox"/>
Cultura sobre protección civil																		<input checked="" type="checkbox"/>	
Desempeño del gobierno del DF			<input checked="" type="checkbox"/>		<input checked="" type="checkbox"/>	<input checked="" type="checkbox"/>													
Evaluación del Jefe de Gobierno del DF		<input checked="" type="checkbox"/>																	
Expectativas 2005									<input checked="" type="checkbox"/>										
Transporte y vialidad en el DF	<input checked="" type="checkbox"/>					<input checked="" type="checkbox"/>													
Figura del desafuero				<input checked="" type="checkbox"/>	<input checked="" type="checkbox"/>														
Evaluación de la economía		<input checked="" type="checkbox"/>	<input checked="" type="checkbox"/>	<input checked="" type="checkbox"/>				<input checked="" type="checkbox"/>			<input checked="" type="checkbox"/>	<input checked="" type="checkbox"/>	<input checked="" type="checkbox"/>	<input checked="" type="checkbox"/>	<input checked="" type="checkbox"/>	<input checked="" type="checkbox"/>	<input checked="" type="checkbox"/>	<input checked="" type="checkbox"/>	<input checked="" type="checkbox"/>
Evaluación de las instituciones			<input checked="" type="checkbox"/>		<input checked="" type="checkbox"/>	<input checked="" type="checkbox"/>	<input checked="" type="checkbox"/>				<input checked="" type="checkbox"/>	<input checked="" type="checkbox"/>			<input checked="" type="checkbox"/>	<input checked="" type="checkbox"/>	<input checked="" type="checkbox"/>	<input checked="" type="checkbox"/>	<input checked="" type="checkbox"/>
Educación		<input checked="" type="checkbox"/>	<input checked="" type="checkbox"/>			<input checked="" type="checkbox"/>							<input checked="" type="checkbox"/>	<input checked="" type="checkbox"/>	<input checked="" type="checkbox"/>				
Políticas de salud				<input checked="" type="checkbox"/>		<input checked="" type="checkbox"/>	<input checked="" type="checkbox"/>	<input checked="" type="checkbox"/>		<input checked="" type="checkbox"/>	<input checked="" type="checkbox"/>								
Evaluación del Poder Ejecutivo	<input checked="" type="checkbox"/>	<input checked="" type="checkbox"/>					<input checked="" type="checkbox"/>	<input checked="" type="checkbox"/>	<input checked="" type="checkbox"/>		<input checked="" type="checkbox"/>	<input checked="" type="checkbox"/>	<input checked="" type="checkbox"/>	<input checked="" type="checkbox"/>	<input checked="" type="checkbox"/>	<input checked="" type="checkbox"/>	<input checked="" type="checkbox"/>	<input checked="" type="checkbox"/>	<input checked="" type="checkbox"/>
Política y acciones del gobierno federal			<input checked="" type="checkbox"/>	<input checked="" type="checkbox"/>	<input checked="" type="checkbox"/>													<input checked="" type="checkbox"/>	<input checked="" type="checkbox"/>
Evaluación del Poder Legislativo	<input checked="" type="checkbox"/>			<input checked="" type="checkbox"/>	<input checked="" type="checkbox"/>	<input checked="" type="checkbox"/>		<input checked="" type="checkbox"/>	<input checked="" type="checkbox"/>				<input checked="" type="checkbox"/>	<input checked="" type="checkbox"/>				<input checked="" type="checkbox"/>	
México en el mundo						<input checked="" type="checkbox"/>				<input checked="" type="checkbox"/>		<input checked="" type="checkbox"/>			<input checked="" type="checkbox"/>	<input checked="" type="checkbox"/>			
Migración a los Estados Unidos		<input checked="" type="checkbox"/>										<input checked="" type="checkbox"/>	<input checked="" type="checkbox"/>	<input checked="" type="checkbox"/>					
Política exterior de México							<input checked="" type="checkbox"/>			<input checked="" type="checkbox"/>		<input checked="" type="checkbox"/>				<input checked="" type="checkbox"/>	<input checked="" type="checkbox"/>	<input checked="" type="checkbox"/>	
Seguridad pública y justicia		<input checked="" type="checkbox"/>	<input checked="" type="checkbox"/>		<input checked="" type="checkbox"/>		<input checked="" type="checkbox"/>			<input checked="" type="checkbox"/>					<input checked="" type="checkbox"/>	<input checked="" type="checkbox"/>			<input checked="" type="checkbox"/>
Temas de la agenda legislativa						<input checked="" type="checkbox"/>	<input checked="" type="checkbox"/>	<input checked="" type="checkbox"/>	<input checked="" type="checkbox"/>	<input checked="" type="checkbox"/>	<input checked="" type="checkbox"/>	<input checked="" type="checkbox"/>	<input checked="" type="checkbox"/>	<input checked="" type="checkbox"/>	<input checked="" type="checkbox"/>	<input checked="" type="checkbox"/>	<input checked="" type="checkbox"/>		
Transparencia y combate a la corrupción	<input checked="" type="checkbox"/>	<input checked="" type="checkbox"/>	<input checked="" type="checkbox"/>	<input checked="" type="checkbox"/>															
Violencia intrafamiliar	<input checked="" type="checkbox"/>									<input checked="" type="checkbox"/>									<input checked="" type="checkbox"/>
Temas relevantes de la coyuntura política				<input checked="" type="checkbox"/>	<input checked="" type="checkbox"/>	<input checked="" type="checkbox"/>		<input checked="" type="checkbox"/>		<input checked="" type="checkbox"/>	<input checked="" type="checkbox"/>		<input checked="" type="checkbox"/>	<input checked="" type="checkbox"/>	<input checked="" type="checkbox"/>	<input checked="" type="checkbox"/>	<input checked="" type="checkbox"/>	<input checked="" type="checkbox"/>	<input checked="" type="checkbox"/>
Movimientos y actores sociales																		<input checked="" type="checkbox"/>	





EL CENTRO DE ESTUDIOS SOCIALES Y DE OPINIÓN PÚBLICA,  
AGRADECE LA ATENCIÓN PRESTADA AL DOCUMENTO Y LO INVITA A  
VISITARNOS EN NUESTRA DIRECCIÓN ELECTRÓNICA  
<http://www.diputados.gob.mx/cesop/>